

CERTIFICATO DI TARATURA LAT 163 12741-A
Certificate of Calibration LAT 163 12741-A

- data di emissione date of issue	2015-07-24
- cliente customer	REQUALE ING. AMEDEO 31059 - ZEROBRANCO (TV)
- destinatario receiver	REQUALE ING. AMEDEO 31059 - ZEROBRANCO (TV)
- richiesta application	302/15
- in data date	2015-05-14
<u>Si riferisce a</u> Referring to	
- oggetto item	Fonometro
- costruttore manufacturer	Larson & Davis
- modello model	831
- matricola serial number	3118
- data di ricevimento oggetto date of receipt of item	2015-07-24
- data delle misure date of measurements	2015-07-24
- registro di laboratorio laboratory reference	Reg. 03

Il presente certificato di taratura è emesso in base all'accreditamento LAT N° 163 rilasciato in accordo ai decreti attuativi della legge n. 273/1991 che ha istituito il Sistema Nazionale di Taratura (SNT). ACCREDIA attesta le capacità di misura e di taratura, le competenze metrologiche del Centro e la riferibilità delle tarature eseguite ai campioni nazionali e internazionali delle unità di misura del Sistema Internazionale delle Unità (SI). Questo certificato non può essere riprodotto in modo parziale, salvo espressa autorizzazione scritta da parte del Centro.

This certificate of calibration is issued in compliance with the accreditation LAT N° 163 granted according to decrees connected with Italian law No. 273/1991 which has established the National Calibration System. ACCREDIA attests the calibration and measurement capability, the metrological competence of the Centre and the traceability of calibration results to the national and international standards of the International System of Units (SI). This certificate may not be partially reproduced, except with the prior written permission of the issuing Centre.

I risultati di misura riportati nel presente Certificato sono stati ottenuti applicando le procedure di taratura citate alla pagina seguente, dove sono specificati anche i campioni o gli strumenti che garantiscono la catena di riferibilità del Centro e i rispettivi certificati di taratura in corso di validità. Essi si riferiscono esclusivamente all'oggetto in taratura e sono validi nel momento e nelle condizioni di taratura, salvo diversamente specificato.

The measurement results reported in this Certificate were obtained following the calibration procedures given in the following page, where the reference standards or instruments are indicated which guarantee the traceability chain of the laboratory, and the related calibration certificates in the course of validity are indicated as well. They relate only to the calibrated item and they are valid for the time and conditions of calibration, unless otherwise specified.

Le incertezze di misura dichiarate in questo documento sono state determinate conformemente alla Guida ISO/IEC 98 e al documento EA-4/02. Solitamente sono espresse come incertezza estesa ottenuta moltiplicando l'incertezza tipo per il fattore di copertura k corrispondente ad un livello di fiducia di circa il 95 %. Normalmente tale fattore k vale 2.

The measurement uncertainties stated in this document have been determined according to the ISO/IEC Guide 98 and to EA-4/02. Usually, they have been estimated as expanded uncertainty obtained multiplying the standard uncertainty by the coverage factor k corresponding to a confidence level of about 95%. Normally, this factor k is 2.

Il Responsabile del Centro
Head of the Centre



CERTIFICATO DI TARATURA LAT 163 12741-A
Certificate of Calibration LAT 163 12741-A
Di seguito vengono riportate le seguenti informazioni:

- la descrizione dell'oggetto in taratura (se necessaria);
- l'identificazione delle procedure in base alle quali sono state eseguite le tarature;
- gli strumenti/campioni che garantiscono la riferibilità del Centro;
- gli estremi dei certificati di taratura di tali campioni e l'Ente che li ha emessi;
- il luogo di taratura (se effettuata fuori dal Laboratorio);
- le condizioni ambientali e di taratura;
- i risultati delle tarature e la loro incertezza estesa.

In the following, information is reported about:

- description of the item to be calibrated (if necessary);
- technical procedures used for calibration performed;
- instruments or measurement standards which guarantee the traceability chain of the Centre;
- relevant calibration certificates of those standards with the Issuing Body;
- site of calibration (if different from Laboratory);
- calibration and environmental conditions;
- calibration results and their expanded uncertainty.

Strumenti sottoposti a verifica
Instrumentation under test

Strumento	Costruttore	Modello	Matricola
Fonometro	Larson & Davis	831	3118
Preamplificatore	Larson & Davis	PRM831	23847
Microfono	PCB Piezotronics	377B02	LW132992

Procedure tecniche, norme di riferimento e campioni di prima linea
Technical procedures, Standards and Traceability

I risultati di misura riportati nel presente Certificato sono stati ottenuti applicando la procedura di taratura N. PR1A Rev. 16. Le verifiche effettuate sull'oggetto della taratura sono in accordo con quanto previsto dalla norma CEI EN 61672-3:2007-04. I limiti riportati sono relativi alla classe di appartenenza dello strumento come definito nella norma CEI EN 61672-1. Nella tabella sottostante vengono riportati gli estremi dei campioni di prima-linea dai quali ha inizio la catena della riferibilità del Centro.

Strumento	Matricola	Certificato	Data taratura	Data scadenza
Microfono G.R.A.S. 40AU	81136	INIRM 15-0198-01	2015-03-12	2016-03-12
Pistonofono G.R.A.S. 42AA	31303	INRIM 15-0133-01	2015-02-23	2016-02-23
Multimetro Agilent 34401A	SMY41014993	Aviatronic 41038	2014-11-21	2015-11-21
Analizzatore FFT National Instruments NI 9223	11E862F	RP N°2	2015-07-18	2016-01-20
Barometro Druck RPT410V	1614002	Emit-LAS 1243P14	2014-11-20	2015-11-20
Attuatore elettrostatico G.R.A.S. 14AA	23991	RP N°2	2015-07-18	2016-01-20
Alimentatore Microfonico G.R.A.S. 12AA	58689	RP N°2	2015-07-18	2016-01-20
Generatore Stanford DS360	61515	RP N°2	2015-07-18	2016-01-20
Preamplificatore Insert Voltage G.R.A.S. 26AG	26631	RP N°2	2015-07-18	2016-01-20

Condizioni ambientali durante le misure
Environmental parameters during measurements

Parametro	Di riferimento	All'inizio delle misure	Alla fine delle misure
Temperatura / °C	23,0	24,6	25,3
Umidità / %	50,0	49,2	43,6
Pressione / hPa	1013,3	990,3	990,1

Nella determinazione dell'incertezza non è stata presa in considerazione la stabilità nel tempo dell'oggetto in taratura. Sullo strumento in esame sono state eseguite misure sia per via elettrica che per via acustica. Le misure per via elettrica sono state effettuate sostituendo alla capsula microfonica un adattatore capacitivo con impedenza elettrica equivalente a quella del microfono. Tutti i dati riportati nel presente Certificato sono espressi in Decibel (dB). I valori di pressione sonora assoluta sono riferiti a 20 uPa. Il numero di decimali riportato in alcune prove può differire dal numero di decimali visualizzati sullo strumento in taratura in quanto i valori riportati nel presente Certificato possono essere ottenuti dalla media di più letture.

CERTIFICATO DI TARATURA LAT 163 12741-A
 Certificate of Calibration LAT 163 12741-A

Capacità metrologiche del Centro
Metrological capabilities of the Laboratory

Nella tabella vengono riportate le capacità metrologiche del laboratorio per le grandezze indicate e l'incertezza di misura.

Livello di pressione acustica (*)	Pistonofoni	124 dB	250 Hz	0,1 dB
	Calibratori	(94 - 114) dB	250 Hz, 1 kHz	0,12 dB
	Fonometri	124 dB (25 - 140) dB	250 Hz 31,5 Hz - 16 kHz	0,15 dB 0,15 - 1,2 dB (*)
	Verifica filtri a bande di 1/3 ottava		20 Hz < fc < 20 kHz	0,1 - 2,0 dB (*)
	Verifica filtri a bande di ottava		31,5 Hz < fc < 8 kHz	0,1 - 2,0 dB (*)
Sensibilità alla pressione acustica (*)	Microfoni a condensatore Campioni da 1/2"	114 dB	250 Hz	0,11 dB
	Working Standard da 1/2"	114 dB	250 Hz	0,15 dB

(*) L'incertezza di misura è dichiarata come incertezza estesa corrispondente al livello di fiducia al 95% ed è ottenuta moltiplicando l'incertezza tipo per il fattore di copertura k specificato.

(*) L'incertezza dipende dalla frequenza e dalla tipologia della prova.

CERTIFICATO DI TARATURA LAT 163 12741-A
 Certificate of Calibration LAT 163 12741-A

1. Documentazione

- La versione del firmware caricato sullo strumento in taratura è: 2.300.
- Manuale di istruzioni I831.01 Rev K Supporting Firmware Version 2.2.
- Campo di misura di riferimento (nominale): 26,0-139,0 dB - Livello di pressione sonora di riferimento: 114,0 dB - Frequenza di verifica 1000 Hz.
- I dati di correzione per calibratore multifunzione sono stati forniti dal costruttore dello strumento
- Lo strumento ha completato con esito positivo le prove di valutazione del modello applicabili della IEC 61672-2:2003. Lo strumento risulta PTB 21.21/08.02 del 12 luglio 2012.
- Lo strumento sottoposto alle prove ha superato con esito positivo le prove periodiche della classe 1 della IEC 61672-3:2006, per le condizioni ambientali nelle quali esse sono state eseguite. Poichè è disponibile la prova pubblica, da parte di un'organizzazione di prova indipendente responsabile dell'approvazione dei risultati delle prove di valutazione del modello eseguite secondo la IEC 61672-2:2003, per dimostrare che il modello di fonometro è risultato completamente conforme alle prescrizioni della IEC 61672-1:2002, il fonometro sottoposto alle prove è conforme alle prescrizioni della classe 1 della IEC 61672-1:2002.

2. Ispezione preliminare ed elenco prove effettuate

Descrizione: Nelle tabelle sottostanti vengono riportati i risultati dei controlli preliminari e l'elenco delle prove effettuate sulla strumentazione in taratura.

Controllo	Esito
Ispezione visiva iniziale	OK
Integrità meccanica	OK
Integrità funzionale	OK
Equilibrio termico	OK
Alimentazione	OK

Prova	Esito
Rumore autogenerato	Positivo
Ponderazioni di frequenza con segnali acustici	Positivo
Ponderazioni di frequenza con segnali elettrici	Positivo
Ponderazioni di frequenza e temporali a 1 kHz	Positivo
Selettore campo misura	Positivo
Linearità livello campo misura riferimento	Positivo
Treni d'onda	Positivo
Livello sonoro di picco C	Positivo
Indicazione di sovraccarico	Positivo

3. Indicazione alla frequenza di verifica della taratura (Calibrazione)

Descrizione: Prima di avviare la procedura di taratura dello strumento in esame si provvede alla verifica della calibrazione mediante l'applicazione di un idoneo calibratore acustico. Se necessario viene effettuata una nuova calibrazione come specificato dal costruttore.

Impostazioni: Campo di misura di riferimento, funzione calibrazione, se disponibile, allrimenti pesatura di frequenza C e ponderazione temporale Fast o Slow o in alternativa media temporale.

Calibrazione	
Calibratore acustico utilizzato	Larson & Davis CAL200 sn. 8962
Certificato del calibratore utilizzato	LAT 163 12740-A del 2015-07-24
Frequenza nominale del calibratore	1000,0 Hz
Livello atteso	113,9 dB
Livello indicato dallo strumento prima della calibrazione	114,1 dB
Livello indicato dallo strumento dopo la calibrazione	113,8 dB
E' stata effettuata una nuova calibrazione	SI

CERTIFICATO DI TARATURA LAT 163 12741-A
 Certificate of Calibration LAT 163 12741-A

4. Rumore autogenerato

Descrizione: Viene verificato il rumore autogenerato dallo strumento. Per la verifica del rumore elettrico, la capacità equivalente di ingresso viene cortocircuitata tramite un apposito adattatore capacitivo di capacità paragonabile a quella del microfono. Per la verifica del rumore acustico devono essere montati anche eventuali accessori.

Impostazioni: Media temporale, campo di misura più sensibile. La verifica del rumore autogenerato con microfono installato viene invece effettuata installando il microfono ed eventuali accessori con lo strumento impostato nel campo di misura più sensibile, media temporale e ponderazione di frequenza A.

Lettura: Per ciascuna ponderazione in frequenza di cui è dotato lo strumento, viene rilevato il livello sonoro con media temporale mediato per 30 s, o per un

A	Elettrico	6,4	6,0
C	Elettrico	11,0	6,0
Z	Elettrico	19,0	6,0
A	Acustico	15,3	6,0

5. Prove di ponderazione di frequenza con segnali acustici

Descrizione: Tramite un calibratore multifrequenza, si inviano al microfono dei segnali acustici sinusoidali con un livello nominale di 114,0 dB alle frequenze di 125 Hz, 1000 Hz e 8000 Hz al fine di verificare la risposta acustica dell'intera catena di misura. Gli scarti riportati nella tabella successiva sono riferiti al valore a 1000 Hz. L'origine delle eventuali correzioni applicate è riportata nel paragrafo "Documentazione".

Impostazioni: Ponderazione di frequenza C, ponderazione temporale Fast, campo di misura di riferimento e indicazione Lp.

Frequenza (Hz)	Scarto	Incertezza	Limite superiore	Limite inferiore	Scarto + Incertezza	Limite superiore	Limite inferiore
125	0,00	-0,10	0,00	93,70	-0,20	-0,20	0,22
1000	0,00	0,00	0,00	93,90	0,00	0,00	0,22
4000	0,02	1,00	0,00	93,48	-0,42	-0,80	0,36
8000	-0,03	2,90	0,00	91,53	-2,37	-3,00	0,50

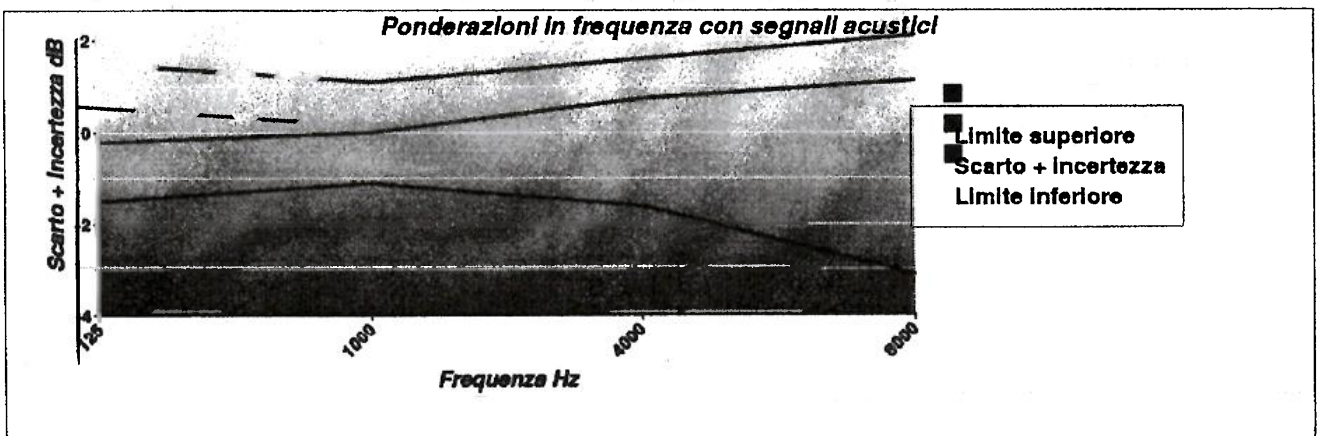

CERTIFICATO DI TARATURA LAT 163 12741-A
 Certificate of Calibration LAT 163 12741-A

6. Prove delle ponderazioni di frequenza con segnali elettrici

Descrizione: Le ponderazioni di frequenza devono essere determinate in rapporto alla risposta ad 1 kHz utilizzando segnali di ingresso elettrici sinusoidali regolati per fornire una indicazione che sia 45 dB inferiore al limite superiore del campo di misura di riferimento, e per tutte le tre ponderazioni di frequenza tra A, C, Z e Piatta delle quali lo strumento è dotato.

Impostazioni: Ponderazione temporale Fast, campo di misura di riferimento, tutte le ponderazioni di frequenza disponibili tra A, C, Z e Piatta

Letture: Per ciascuna ponderazione in frequenza da verificare, viene rilevata la differenza tra il livello di prova a ciascuna frequenza e il riferimento ad 1 kHz. Eventuali correzioni specificate dal costruttore devono essere considerate.

Frequenza Hz	Curva A		Curva C		Curva Z		Incertezza dB	Limite Classe 1 dB
	Scarto medio dB	Scarto + incertezza dB	Scarto medio dB	Scarto + incertezza dB	Scarto medio dB	Scarto + incertezza dB		
63	-0,07	-0,19	-0,10	-0,22	-0,10	-0,22	0,12	±1,5
125	-0,10	-0,22	0,00	0,12	0,00	0,12	0,12	±1,5
250	-0,10	-0,22	-0,10	-0,22	-0,10	-0,22	0,12	±1,4
500	-0,10	-0,22	0,00	0,12	-0,10	-0,22	0,12	±1,4
1000	0,00	0,12	0,00	0,12	0,00	0,12	0,12	±1,1
2000	0,00	0,12	0,00	0,12	0,00	0,12	0,12	±1,6
4000	0,00	0,12	0,00	0,12	0,00	0,12	0,12	±1,6
8000	-0,10	-0,22	-0,10	-0,22	0,00	0,12	0,12	+2,1/-3,1
16000	-0,10	-0,22	-0,10	-0,22	-0,10	-0,22	0,12	+3,5/-17,0

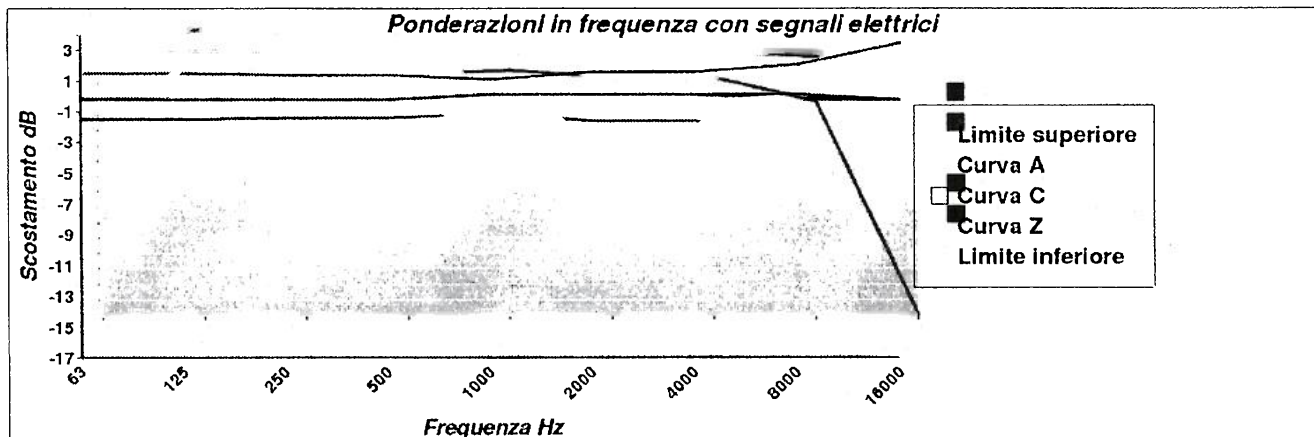

CERTIFICATO DI TARATURA LAT 163 12741-A
 Certificate of Calibration LAT 163 12741-A

7. Ponderazioni di frequenza e temporali a 1 kHz

Descrizione: La prova consiste nella verifica delle differenze tra il livello di calibrazione ad 1 kHz con ponderazione di frequenza A e le ponderazioni di frequenza C, Z e Piatta misurate con ponderazione temporale Fast o media temporale. Inoltre, le indicazioni con la ponderazione di frequenza A devono essere registrate con lo strumento regolato per indicare il livello con ponderazione temporale F, il livello sonoro con ponderazione temporale S e il livello sonoro con media temporale, se disponibili.

Impostazioni: Campo di misura di riferimento, regolazione al livello di 114,0 dB ad 1 kHz con pesatura di frequenza A e temporale Fast; in successione, tutte le pesature di frequenza disponibili tra C, Z e Piatta e le ponderazioni temporali Slow e media temporale con pesatura di frequenza A.

Letture: Per ciascuna ponderazione di frequenza e temporale da verificare, viene letta l'indicazione dello strumento.

C	114,00	0,00	0,12	0,12	±0,4
Z	114,00	0,00	0,12	0,12	±0,4
Slow	114,00	0,00	0,12	0,12	±0,3
Leq	114,00	0,00	0,12	0,12	±0,3

8. Linearità di livello comprendente il selettore (comando) del campo di misura

Descrizione: Tramite questa prova vengono verificati gli errori di linearità dei campi di misura non di riferimento e gli errori introdotti dal selettore del campo di misura. La verifica dell'errore introdotto dal selettore viene effettuata con un segnale elettrico sinusoidale ad una frequenza di 1 kHz regolato per fornire l'indicazione del livello di pressione sonora di riferimento, pari a 114,0 dB, nel campo di misura di riferimento. Per la verifica degli errori di linearità si utilizza un segnale elettrico sinusoidale, calcolato a partire dal segnale che produce il livello di riferimento nel campo di misura principale, che dia un'indicazione di 5 dB inferiore al limite superiore, specificato nel manuale di istruzioni, per quel campo di misura ad 1 kHz.

Impostazioni: Ponderazione temporale Fast, ponderazione di frequenza A e tutti i campi di misura non di riferimento.

Letture: Per ciascun campo di misura da verificare, si legge sullo strumento l'indicazione con ponderazione temporale Fast o media temporale.

10,0-120,0 (Max 5)	115,00	115,00	0,00	0,12	0,12	±1,1
19,0-120,0 (Rif.)	114,00	114,00	0,00	0,12	0,12	±1,1

CERTIFICATO DI TARATURA LAT 163 12741-A
 Certificate of Calibration LAT 163 12741-A

9. Linearità di livello nel campo di misura di riferimento

Descrizione: La linearità di livello viene verificata con segnali elettrici sinusoidali stazionari ad una frequenza di 8 kHz. La prova inizia con il segnale di ingresso regolato per indicare 114,0 dB e aumentando il livello del segnale di ingresso di gradini di 5 dB fino a 5 dB dal limite superiore per il campo di funzionamento lineare a 8 kHz, poi aumentando il livello di gradini di 1 dB fino alla prima indicazione di sovraccarico, non inclusa. Successivamente, sempre partendo dal punto di inizio, si diminuisce il livello del segnale di ingresso a gradini di 5 dB fino a 5 dB dal limite inferiore del campo di misura di riferimento, poi diminuendo il livello del segnale di gradini di 1 dB fino alla prima indicazione di livello insufficiente o, se non disponibile, fino al limite inferiore del campo di funzionamento lineare.

Impostazioni: Ponderazione temporale Fast, campo di misura di riferimento e ponderazione di frequenza A.

Letture: Per ciascun livello da verificare, viene rilevata la differenza tra il livello visualizzato sullo strumento e il corrispondente livello sonoro atteso.

Note: Partendo dal livello 139,8 dB, sul display dello strumento è comparsa l'indicazione di sovraccarico.

Livello generato dB	Incertezza dB	Scarto medio dB	Scarto + incertezza dB	Limite Classe 1 dB	Livello generato dB	Incertezza dB	Scarto medio dB	Scarto + incertezza dB	Limite Classe 1 dB
26,0	0,12	0,10	0,22	±1,1	89,0	0,12	0,00	0,12	±1,1
27,0	0,12	0,10	0,22	±1,1	94,0	0,12	0,00	0,12	±1,1
28,0	0,12	0,10	0,22	±1,1	99,0	0,12	0,00	0,12	±1,1
29,0	0,12	0,00	0,12	±1,1	104,0	0,12	0,00	0,12	±1,1
30,0	0,12	0,00	0,12	±1,1	109,0	0,12	0,00	0,12	±1,1
31,0	0,12	0,10	0,22	±1,1	114,0	0,12	Riferimento		±1,1
34,0	0,12	0,20	0,32	±1,1	119,0	0,12	0,00	0,12	±1,1
39,0	0,12	0,00	0,12	±1,1	124,0	0,12	0,00	0,12	±1,1
44,0	0,12	0,00	0,12	±1,1	129,0	0,12	0,00	0,12	±1,1
49,0	0,12	0,00	0,12	±1,1	134,0	0,12	0,00	0,12	±1,1
54,0	0,12	0,00	0,12	±1,1	135,0	0,12	0,00	0,12	±1,1
59,0	0,12	0,00	0,12	±1,1	136,0	0,12	0,00	0,12	±1,1
64,0	0,12	0,00	0,12	±1,1	137,0	0,12	0,00	0,12	±1,1
69,0	0,12	0,00	0,12	±1,1	138,0	0,12	0,00	0,12	±1,1
74,0	0,12	0,00	0,12	±1,1	139,0	0,12	-0,10	-0,22	±1,1
79,0	0,12	0,00	0,12	±1,1	140,0	0,12	-0,20	-0,32	±1,1
84,0	0,12	0,00	0,12	±1,1					

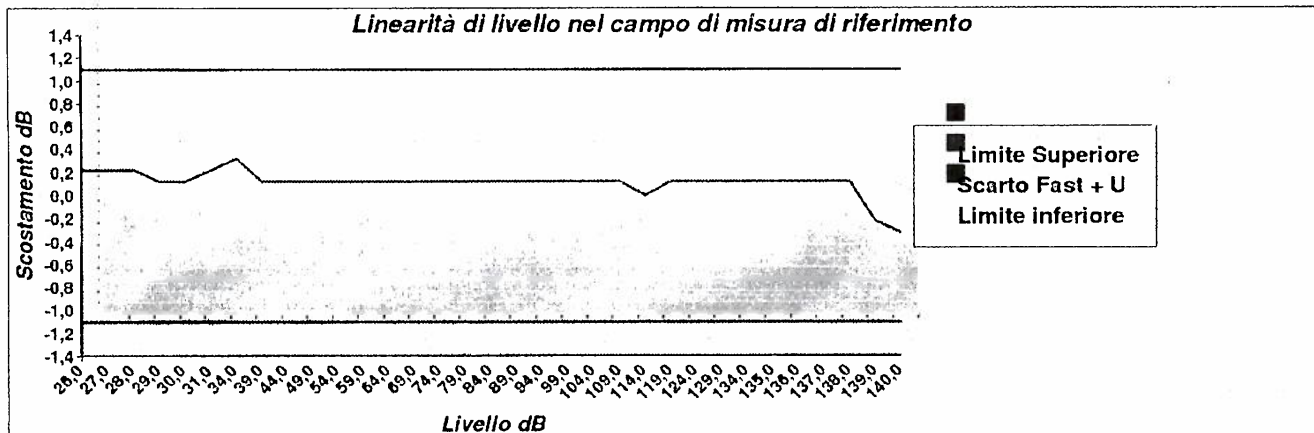

CERTIFICATO DI TARATURA LAT 163 12741-A
Certificate of Calibration LAT 163 12741-A

10. Risposta a treni d'onda

Descrizione: La risposta dello strumento a segnali di breve durata viene verificata attraverso dei treni d'onda di 4 kHz, con durate di 200 ms, 2 ms e 0,25 ms, che iniziano e finiscono sul passaggio per lo zero e sono estratti da segnali di ingresso elettrici sinusoidali di 4 kHz. Il livello di riferimento del segnale sinusoidale continuo è pari a 136,0 dB.

Impostazioni: Campo di misura di riferimento, ponderazione di frequenza A, ponderazioni temporali FAST e SLOW e livello di esposizione sonora (SEL) o, nel caso quest'ultimo non sia disponibile, il livello sonoro con media temporale.

Lettura: Per ciascuna pesatura da verificare, viene calcolata la differenza tra il livello sonoro massimo visualizzato sullo strumento e il corrispondente livello sonoro atteso. Per le misure del livello di esposizione sonora viene calcolata la differenza tra il livello di esposizione sonora letto sullo strumento e il corrispondente livello di esposizione sonora atteso.

Fast	200	135,00	134,90	-0,10	0,12	-0,22	±0,8
Slow	200	128,60	128,40	-0,20	0,12	-0,32	±0,8
SEL	200	129,00	129,00	0,00	0,12	0,12	±0,8
Fast	2	118,00	117,70	-0,30	0,12	-0,42	+1,3/-1,8
Slow	2	109,00	108,80	-0,20	0,12	-0,32	+1,3/-3,3
SEL	2	109,00	108,90	-0,10	0,12	-0,22	+1,3/-1,8
Fast	0,25	109,00	108,70	-0,30	0,12	-0,42	+1,3/-3,3
SEL	0,25	100,00	99,80	-0,20	0,12	-0,32	+1,3/-3,3

11. Livello sonoro di picco C

Descrizione: Questa prova permette di verificare il funzionamento del rilevatore di picco. Vengono utilizzati tre diversi tipi di segnali: una forma d'onda a 8 kHz, una mezza forma d'onda positiva a 500 Hz e una mezza forma d'onda negativa a 500 Hz. Questi segnali di test vengono estratti rispettivamente da un segnale sinusoidale stazionario alla frequenza di 8 kHz che fornisca sullo strumento un'indicazione pari a 135,0 dB e da un segnale sinusoidale stazionario alla frequenza di 500 Hz che fornisca un'indicazione pari a 135,0 dB.

Impostazioni: Campo di misura meno sensibile, ponderazione di frequenza C, ponderazione temporale Fast e picco.

Lettura: Per ciascun tipo di segnale da verificare, viene calcolata la differenza tra il livello sonoro di picco C visualizzato sullo strumento e il corrispondente livello sonoro di picco atteso.

1 ciclo 8 kHz	135,00	138,40	137,70	-0,70	0,12	-0,82	±2,4
½ ciclo 500 Hz +	135,00	137,40	137,20	-0,20	0,12	-0,32	±1,4
½ ciclo 500 Hz -	135,00	137,40	137,10	-0,30	0,12	-0,42	±1,4

12. Indicazione di sovraccarico

Descrizione: Questa prova permette di verificare il funzionamento dell'indicatore di sovraccarico. Dopo aver regolato il livello del segnale elettrico stazionario di ingresso in modo da visualizzare sullo strumento un'indicazione pari a 140,0 dB, vengono inviati segnali elettrici sinusoidali di mezzo ciclo positivo ad una frequenza di 4 kHz incrementando di volta in volta il livello fino alla prima indicazione di sovraccarico. L'operazione viene poi ripetuta con segnali di mezzo ciclo negativo.

Impostazioni: Campo di misura meno sensibile, ponderazione di frequenza A e media temporale.

Lettura: Viene calcolata la differenza tra il livello positivo e negativo che hanno portato all'indicazione di sovraccarico sullo strumento.

140,0	139,0	138,9	0,1	0,12	0,22	±1,8
-------	-------	-------	-----	------	------	------

L'indicatore di sovraccarico è rimasto correttamente memorizzato dopo che si è prodotta una condizione di sovraccarico sullo strumento.

CERTIFICATO DI TARATURA LAT 163 12740-A
Certificate of Calibration LAT 163 12740-A

- data di emissione date of issue	2015-07-24
- cliente customer	REQUALE ING. AMEDEO 31059 - ZEROBRANCO (TV)
- destinatario receiver	REQUALE ING. AMEDEO 31059 - ZEROBRANCO (TV)
- richiesta application	302/15
- in data date	2015-05-14
Si riferisce a Referring to	
- oggetto item	Calibratore
- costruttore manufacturer	Larson & Davis
- modello model	CAL200
- matricola serial number	8962
- data di ricevimento oggetto date of receipt of item	2015-07-24
- data delle misure date of measurements	2015-07-24
- registro di laboratorio laboratory reference	Reg. 03

Il presente certificato di taratura è emesso in base all'accreditamento LAT N° 163 rilasciato in accordo ai decreti attuativi della legge n. 273/1991 che ha istituito il Sistema Nazionale di Taratura (SNT). ACCREDIA attesta le capacità di misura e di taratura, le competenze metrologiche del Centro e la riferibilità delle tarature eseguite ai campioni nazionali e internazionali delle unità di misura del Sistema Internazionale delle Unità (SI). Questo certificato non può essere riprodotto in modo parziale, salvo espressa autorizzazione scritta da parte del Centro.

This certificate of calibration is issued in compliance with the accreditation LAT N° 163 granted according to decrees connected with Italian law No. 273/1991 which has established the National Calibration System. ACCREDIA attests the calibration and measurement capability, the metrological competence of the Centre and the traceability of calibration results to the national and international standards of the International System of Units (SI). This certificate may not be partially reproduced, except with the prior written permission of the Issuing Centre.

I risultati di misura riportati nel presente Certificato sono stati ottenuti applicando le procedure di taratura citate alla pagina seguente, dove sono specificati anche i campioni o gli strumenti che garantiscono la catena di riferibilità del Centro e i rispettivi certificati di taratura in corso di validità. Essi si riferiscono esclusivamente all'oggetto in taratura e sono validi nel momento e nelle condizioni di taratura, salvo diversamente specificato.

The measurement results reported in this Certificate were obtained following the calibration procedures given in the following page, where the reference standards or instruments are indicated which guarantee the traceability chain of the laboratory, and the related calibration certificates in the course of validity are indicated as well. They relate only to the calibrated item and they are valid for the time and conditions of calibration, unless otherwise specified.

Le incertezze di misura dichiarate in questo documento sono state determinate conformemente alla Guida ISO/IEC 98 e al documento EA-4/02. Solitamente sono espresse come Incertezza estesa ottenuta moltiplicando l'incertezza tipo per il fattore di copertura k corrispondente ad un livello di fiducia di circa il 95 %. Normalmente tale fattore k vale 2.

The measurement uncertainties stated in this document have been determined according to the ISO/IEC Guide 98 and to EA-4/02. Usually, they have been estimated as expanded uncertainty obtained multiplying the standard uncertainty by the coverage factor k corresponding to a confidence level of about 95%. Normally, this factor k is 2.

Il Responsabile del Centro
Hea



CERTIFICATO DI TARATURA LAT 163 12740-A
Certificate of Calibration LAT 163 12740-A
Di seguito vengono riportate le seguenti informazioni:

- la descrizione dell'oggetto in taratura (se necessaria);
- l'identificazione delle procedure in base alle quali sono state eseguite le tarature;
- gli strumenti/campioni che garantiscono la riferibilità del Centro;
- gli estremi dei certificati di taratura di tali campioni e l'Ente che li ha emessi;
- il luogo di taratura (se effettuata fuori dal Laboratorio);
- le condizioni ambientali di taratura;
- i risultati delle tarature e la loro incertezza estesa.

In the following, information is reported about:

- description of the item to be calibrated (if necessary);
- technical procedures used for calibration performed;
- instruments or measurement standards which guarantee the traceability chain of the Centre;
- relevant calibration certificates of those standards with the issuing Body;
- site of calibration (if different from Laboratory);
- calibration and environmental conditions;
- calibration results and their expanded uncertainty.

Strumenti sottoposti a verifica
Instrumentation under test

Descrizione	Costruttore	Modello	Matricola
Calibratore	Larson & Davis	CAL200	8962

Procedure tecniche, norme di riferimento e campioni di prima linea
Technical procedures, Standards and Traceability

I risultati di misura riportati nel presente Certificato sono stati ottenuti applicando la procedura di taratura N. PR4 Rev. 16.

Le verifiche effettuate sull'oggetto della taratura sono in accordo con quanto previsto dalla norma CEI EN 60942:2004.

Le tolleranze riportate sono relative alla classe di appartenenza dello strumento come definito nella norma CEI EN 60942:2004.

Nella tabella sottostante vengono indicati gli estremi dei campioni di prima linea ai quali ha inizio la catena di riferibilità del Centro.

Descrizione	Identificativo	Modello	Data di emissione	Data di scadenza
Microfono G.R.A.S. 40AU	81136	INIRM 15-0198-01	2015-03-12	2016-03-12
Pistonofono G.R.A.S. 42AA	31303	INRIM 15-0133-01	2015-02-23	2016-02-23
Multimetro Agilent 34401A	SMY41014993	Aviatronic 41038	2014-11-21	2015-11-21
Analizzatore FFT National Instruments NI 9223	11E862F	RP N°2	2015-07-18	2016-01-20
Barometro Druck RPT410V	1614002	Emit-LAS 1243P14	2014-11-20	2015-11-20
Attuatore elettrostatico G.R.A.S. 14AA	23991	RP N°2	2015-07-18	2016-01-20
Alimentatore Microfonico G.R.A.S. 12AA	58689	RP N°2	2015-07-18	2016-01-20
Generatore Stanford DS360	61515	RP N°2	2015-07-18	2016-01-20
Preamplificatore Insert Voltage G.R.A.S. 26AG	26631	RP N°2	2015-07-18	2016-01-20

Condizioni ambientali durante le misure
Environmental parameters during measurements

Parametro	Valore	Valore	Valore
Temperatura / °C	23,0	23,4	24,5
Umidità / %	50,0	57,8	48,5
Pressione / hPa	1013,3	990,3	990,3

Nella determinazione dell'incertezza non è stata presa in considerazione la stabilità nel tempo dell'oggetto in taratura.

CERTIFICATO DI TARATURA LAT 163 12740-A
 Certificate of Calibration LAT 163 12740-A

Capacità metrologiche del Centro
Metrological capabilities of the Laboratory

Nella tabella sono riportate le capacità metrologiche del Centro per le grandezze, le unità di misura e l'incertezza.

Livello di pressione acustica (*)	Pistonofoni	124 dB	250 Hz	0,1 dB	
	Calibratori	(94 - 114) dB	250 Hz, 1 kHz	0,12 dB	
	Fonometri	124 dB (25 - 140) dB	250 Hz 31,5 Hz - 16 kHz	0,15 dB 0,15 - 1,2 dB (*)	
	Verifica filtri a bande di 1/3 ottava Verifica filtri a bande di ottava			20 Hz < fc < 20 kHz 31,5 Hz < fc < 8 kHz	0,1 - 2,0 dB (*) 0,1 - 2,0 dB (*)
Sensibilità alla pressione acustica (*)	Microfoni a condensatore Campioni da 1/2"	114 dB	250 Hz	0,11 dB	
	Working Standard da 1/2"	114 dB	250 Hz	0,15 dB	

(*) L'incertezza di misura è dichiarata come incertezza estesa corrispondente al livello di fiducia al 95% ed è ottenuta moltiplicando l'incertezza tipo per il fattore di copertura k specificato.

(*) L'incertezza dipende dalla frequenza e dalla tipologia della prova.

CERTIFICATO DI TARATURA LAT 163 12740-A
 Certificate of Calibration LAT 163 12740-A

1. Ispezione preliminare

In questa fase vengono eseguiti i controlli preliminari sulla strumentazione in taratura e i risultati vengono riportati nella tabella sottostante.

Ispezione visiva iniziale	OK
Integrità meccanica	OK
Integrità funzionale	OK
Equilibrio termico	OK
Alimentazione	OK

2. Misurando, modalità e condizioni di misura

Il misurando è il livello di pressione acustica generato, la sua stabilità, frequenza e distorsione totale. Il livello di pressione acustica è calcolato tramite il metodo della tensione di inserzione. I valori riportati sono calcolati alle condizioni di riferimento.

3. Livello sonoro emesso

La misura del livello sonoro emesso dal calibratore acustico viene eseguita attraverso il metodo della tensione di inserzione.

dB re 20 µPa	dB re 20 µPa	dB re 20 µPa	effettiva di misura	Valore assoluto dell'incertezza estesa effettiva di misura	Limiti di tolleranza Tipo 1	Limite superiore esteso permesso di misura
1000,0	94,00	93,94	0,11	0,17	0,40	0,15
1000,0	114,00	113,93	0,11	0,18	0,40	0,15

4. Frequenza del livello generato

In questa prova viene verificata la frequenza del segnale generato.

dB re 20 µPa	Hz	Hz	effettiva di misura	Valore assoluto dell'incertezza estesa misurata e la frequenza specificata aumentato dell'incertezza estesa di misura	Limiti di tolleranza Tipo 1	Limite superiore esteso permesso di misura
1000,0	94,00	1000,03	0,01	0,01	1,00	0,30
1000,0	114,00	1000,00	0,01	0,01	1,00	0,30

5. Distorsione totale del livello generato

In questa prova viene misurata la distorsione totale del segnale generato dal calibratore.

dB re 20 µPa	dB re 20 µPa	%	effettiva di misura	Distorsione misurata aumentata dell'incertezza estesa	Limite superiore permesso di misura	Limite inferiore permesso di misura
1000,0	94,00	0,60	0,12	0,72	3,00	0,50
1000,0	114,00	0,32	0,12	0,44	3,00	0,50