

# Comune di Trevignano

## Regione del Veneto

**Realizzazione impianto sportivo permanente per attività motoristica di motocross, nuovo impianto di “5° livello”**

### Dichiarazione di non necessità di Valutazione di Incidenza

Direttiva 92/43/CEE, Direttiva 79/409/CEE  
DPR 8 settembre 1997, n. 357  
DGRV 29 agosto 2017, n.1400

#### **DITTA PROPONENTE**

MotoClub Motorari ASD  
Via Tre Forni, 14  
31040 Trevignano (TV)  
P. IVA 04539050262  
C.F. 92031660266

#### **ATEA GROUP S.R.L. SOCIETA' BENEFIT**

Sede Legale:  
VIA PERER, 19/A  
31044 - MONTEBELLUNA (TV)  
CF/P.IVA 05202110267



dott. ing. Carlo Francesco Bolzonello  
Via Perer, 19/A  
31044 - Montebelluna (TV)  
Tel. +39-3337463745  
cfbolzonello@gmail.com

dott. agr. Luciano Fantinato  
Vicolo Cà Zenobio, 26  
31100 – Treviso (TV)  
Tel. Cell: 333 8271891  
mail: luciano.fantinato@libero.it

**PROCEDURA PER LA VALUTAZIONE DI INCIDENZA  
MODELLO PER LA DICHIARAZIONE DI NON NECESSITÀ  
DI VALUTAZIONE DI INCIDENZA**

Il sottoscritto Luciano Fantinato \_\_\_\_\_

[la parte in corsivo da compilarsi qualora non si provveda alla sottoscrizione con firma elettronica qualificata o con firma elettronica digitale ai sensi del D.Lgs n. 82/2005 e ss.mm.ii. e del D.P.C.M. n. 129/09]

nato a Crespano del Grappa \_\_\_\_\_ prov. TV\_\_  
il 16/05/1962\_ e residente in Vicolo Cà Zenobio, 26 \_\_\_\_\_  
nel Comune di Treviso \_\_\_\_\_ prov. TV\_\_  
CAP 31100\_\_ tel. 3338271891 \_\_\_\_\_ fax \_\_\_\_\_ / \_\_\_\_\_  
email luciano.fantinato@libero.it \_\_\_\_\_

in qualità di tecnico abilitato alla procedura di Valutazione di Incidenza Ambientale del progetto denominato: *Realizzazione impianto sportivo permanente per attività motoristica di motocross, nuovo impianto di "5° livello"* proposto dall'Associazione Sportiva Dilettantistica "MotoClub Motorari" di Trevignano

**DICHIARA**

che per l'istanza presentata NON è necessaria la valutazione di incidenza in quanto riconducibile all'ipotesi di non necessità di valutazione di incidenza prevista dell'Allegato A, paragrafo 2.2 della D.G.R. n° 1400 del 29/08/2017 al punto

1	2	3	4	5	6	7	8
9	10	11	12	13	14	15	16
17	18	19	20	21	22	<del>23</del>	

Alla presente si allega la relazione tecnica dal titolo: Dichiarazione di non necessità di valutazione di incidenza - *Realizzazione impianto sportivo permanente per attività motoristica di motocross, nuovo impianto di "5° livello"*.

DATA  
23/11/2021 \_\_\_\_\_

II DICHIARANTE \_\_\_\_\_



**Informativa sull'autocertificazione ai del D.P.R. 28/12/2000 n. 445 e ss.mm.ii.**

*Il sottoscritto dichiara inoltre di essere a conoscenza che il rilascio di dichiarazioni false o mendaci è punito ai sensi dell'art. 76 del D.P.R. 28/12/2000 n. 445 e ss.mm.ii., dal Codice Penale e dalle leggi speciali in materia.*

*Tutte le dichiarazioni contenute nel presente documento, anche ove non esplicitamente indicato, sono rese ai sensi, e producono gli effetti degli artt. 47 e 76 del DPR 445/2000 e ss.mm.ii.*

*Ai sensi dell'art. 38 del DPR 445/2000 ss.mm.ii., la dichiarazione è sottoscritta dall'interessato in presenza del dipendente addetto ovvero sottoscritta o inviata insieme alla fotocopia, non autenticata di un documento d'identità del dichiarante, all'ufficio competente, tramite un incaricato, oppure mezzo posta.*

DATA  
23/11/2021 \_\_\_\_\_

II DICHIARANTE \_\_\_\_\_



**PROCEDURA PER LA VALUTAZIONE DI INCIDENZA  
MODELLO PER LA DICHIARAZIONE DI NON NECESSITÀ  
DI VALUTAZIONE DI INCIDENZA**

Il sottoscritto Carlo Francesco Bolzonello\_\_\_\_\_

nato ad Asolo\_\_\_\_\_ prov. TV\_  
il 10/11/1979 e residente in Vicolo Martiri Giuliani e Dalmati, 5/5\_\_\_\_\_  
nel Comune di Montebelluna\_\_\_\_\_ prov. TV\_  
CAP 31044 tel. \_\_\_\_\_333/7463745 fax \_\_\_\_\_/  
email: cfbolzonello@gmail.com\_\_\_\_\_

in qualità di tecnico abilitato alla procedura di Valutazione di Incidenza Ambientale del progetto denominato: *Realizzazione impianto sportivo permanente per attività motoristica di motocross, nuovo impianto di "5° livello"* proposto dall'Associazione Sportiva Dilettantistica "MotoClub Motorari" di Trevignano

**DICHIARA**

che per l'istanza presentata NON è necessaria la valutazione di incidenza in quanto riconducibile all'ipotesi di non necessità di valutazione di incidenza prevista dell'Allegato A, paragrafo 2.2 della D.G.R. n° 1400 del 29/08/2017 al punto

1	2	3	4	5	6	7	8
9	10	11	12	13	14	15	16
17	18	19	20	21	22	<del>23</del>	

Alla presente si allega la relazione tecnica dal titolo: Dichiarazione di non necessità di valutazione di incidenza - Realizzazione impianto sportivo permanente per attività motoristica di motocross, nuovo impianto di "5° livello".

DATA  
06/12/2021\_\_\_\_\_

II DICHIARANTE  
\_\_\_\_\_  

**Informativa sull'autocertificazione ai del D.P.R. 28/12/2000 n. 445 e ss.mm.ii.**

*Il sottoscritto dichiara inoltre di essere a conoscenza che il rilascio di dichiarazioni false o mendaci è punito ai sensi dell'art. 76 del D.P.R. 28/12/2000 n. 445 e ss.mm.ii., dal Codice Penale e dalle leggi speciali in materia.*

*Tutte le dichiarazioni contenute nel presente documento, anche ove non esplicitamente indicato, sono rese ai sensi, e producono gli effetti degli artt. 47 e 76 del DPR 445/2000 e ss.mm.ii.*

*Ai sensi dell'art. 38 del DPR 445/2000 ss.mm.ii., la dichiarazione è sottoscritta dall'interessato in presenza del dipendente addetto ovvero sottoscritta o inviata insieme alla fotocopia, non autenticata di un documento d'identità del dichiarante, all'ufficio competente Via fax, tramite un incaricato, oppure mezzo posta.*

DATA  
06/12/2021\_\_\_\_\_

II DICHIARANTE  
\_\_\_\_\_  

## INQUADRAMENTO NELLA RETE NATURA 2000

I Siti appartenenti alla Rete Natura 2000 più prossimi all'ambito di intervento sono quelli elencati di seguito:

CODICE SITO	DENOMINAZIONE SITO	DISTANZA DAI SITI RETE NATURA 2000
SIC IT 3240002	Colli Asolani	14500 m
SIC IT3240004	Montello	7900 m
SIC IT3240028	Fiume Sile dalle sorgenti a Treviso Ovest	6900 m
ZPS IT3240011	Sile: sorgenti, paludi di Morgano e S. Cristina	6900 m
ZPS IT3240026	Prai di Castello di Godego	14400 m

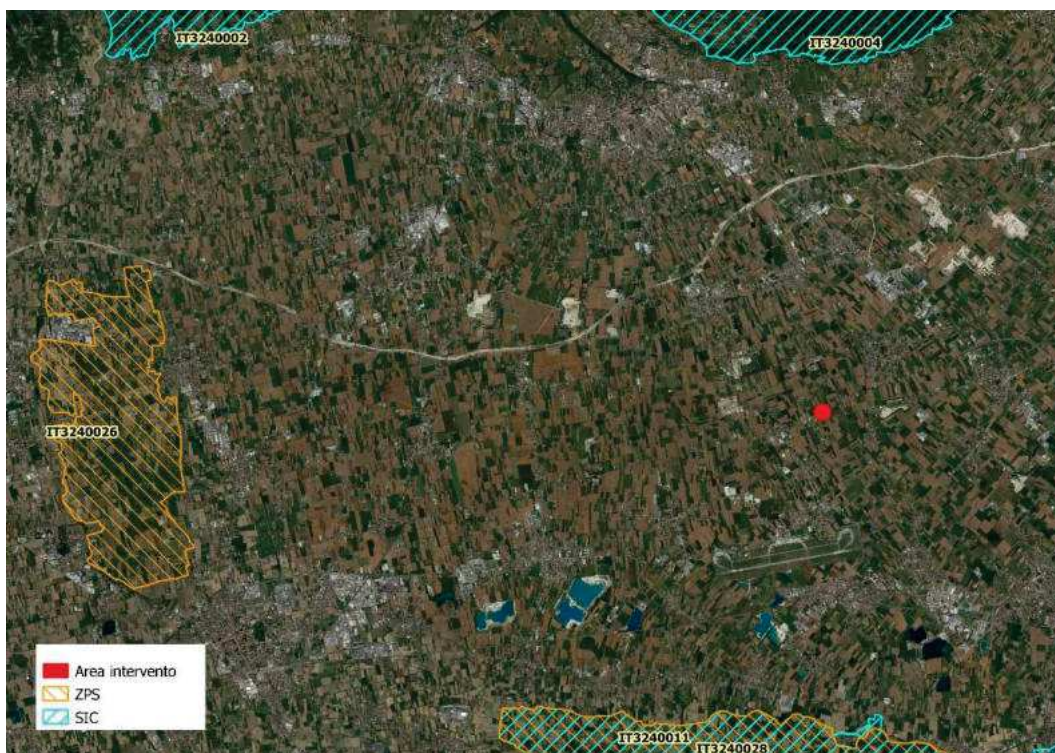

*Distanza dai Siti della Rete Natura 2000 più prossimi all'ambito di intervento.*

# L'INTERVENTO IN PROGETTO

## *STATO DI FATTO DELL'AMBITO DI INTERVENTO*

L'area interessata dall'intervento in oggetto è situata nella porzione di alta pianura trevigiana posta a Nord/Ovest di Treviso, nell'angolo Sud/Ovest del comune di Trevignano (TV) a confine con il Comune di Istrana (TV).

Trattasi di un appezzamento di terreno, di superficie pari a mq 20'126, facilmente raggiungibile percorrendo la SP n 102, via Postioma, in direzione est provenendo da Castelfranco Veneto e in direzione ovest provenendo da Villorba/Maserada sul Piave.



*Foto satellitare dell'area di intervento.*

Dal punto di vista morfologico l'area si trova in una zona di valle; ha morfologia pressoché pianeggiante e del tutto regolare nella sua porzione meridionale, mentre in quella a nord sono presenti piccoli dossi in terreno naturale appositamente creati per l'attività sportiva di motocross amatoriale.

Dal punto di vista ambientale-paesaggistico la superficie d'intervento è ubicata in un'area di tipo semicontinuo, con prevalenza di aree coltivate, inframmezzate da gruppi di case sparse, allevamenti zootecnici, insediamenti artigianali-produttivi. Lungo i corsi d'acqua e i confini degli appezzamenti agricoli sono presenti ancora siepi e quinte verdi. Il territorio si caratterizza per la sua antropizzazione diffusa, seppur frammentata, con insediamenti disposti in particolare lungo l'asse della S.P. 102. "Via Postumia". I coni visuali percepibili, in particolare dalla Postumia si aprono sulla campagna coltivata e sugli insediamenti insediati, artigianali, zootecnici; verso nord si stagliano sullo sfondo i rilievi pedemontani.

Dal punto di vista urbanistico, nella Tavola 10B "Zonizzazione - Intero territorio comunale" del Piano degli Interventi Comunale (PI) l'ambito in oggetto ricade in Z.T.O. "F - attrezzature a parco, per il gioco e lo sport; 84: impianti sportivi di base" e in "Zona a repulsione totale relativamente

alla dislocazione di nuovi insediamenti zootecnici (allevamenti)", come si può vedere nell'estratto seguente:



*Estratto Tav. 10B "Intero territorio comunale", P.I. comunale, giugno 2015. Cerchiato in rosso l'ambito di intervento.*

L'area non presenta vincoli di carattere naturalistico e ambientale, e dunque l'intervento non comporterà la riduzione o la compromissione di elementi di particolare pregio ambientale del territorio circostante.

### ***USO DEL SUOLO***

Attualmente la porzione nord dell'ambito ospita il tracciato per l'attività sportiva di motocross, sterrato e caratterizzato da dossi in terra battuta naturale, mentre la parte sud, destinata ad area verde, è inerbita con alberature sparse.

Lungo tutto il lato ovest, in adiacenza al canale irriguo, è presente una quinta alberata.



*Panoramica della porzione nord dell'ambito, con i dossi in terra battuta.*



*Panoramica della porzione sud dell'ambito, inerbita con alberature sparse. Nella parte sinistra della foto la quinta alberata che costeggia il canale irriguo.*

## **IL PROGETTO**

Il progetto prevede la realizzazione di un impianto sportivo permanente per attività motoristica di motocross: nuovo impianto di 5° livello.

Gli interventi consistono nella rivalorizzazione dell'area, suddividendola in due macrozone ben distinte:

- area nord, destinata alla sola attività sportiva;
- area sud, per la gestione delle attività di supporto: parcheggio, paddock, magazzino, servizi igienici, etc.

A tal fine sono previste le seguenti strutture fisse:

- pergolato scoperto in legno quale ristoro occasionale;
- edificio sede del club con infermeria e servizi igienici distinti per sesso e fruibili anche da persone con diverse capacità motorie;
- piccolo magazzino prefabbricato per il rimessaggio delle attrezzature necessarie all'attività sportiva;
- prefabbricato ad uso spogliatoio, docce e servizi igienici;
- predisposizione di due torrette metalliche a traliccio per eventuale installazione futura di gruppi di illuminazione.

Altri elementi e aree specifiche previste in progetto sono:

- zona per lo stazionamento di un eventuale autoambulanza;
- zona parcheggio e paddock non delimitata o pavimentata;
- punto biglietteria posto all'ingresso;
- receptions utenti;
- pali e bandiere;
- postazione mobile per irrorazione della pista.

Le modalità organizzative dell'attività sportiva impongono una precisa settorializzazione dell'impianto:

- aree accessibili ai fruitori dell'impianto situate all'interno ed intorno al fabbricato principale, senza gradinate e/o scalinate;
- area della pista e fuori pista dove sono predisposte le aree meccanici – segnalatori e le postazioni mobili di pronto soccorso;
- zona accessibile dagli addetti: zona servizi dotata delle strutture già descritte e di un ampio spazio dove predisporre le aree di sosta.

La pista e i vari servizi accessori saranno riadattati o realizzati secondo il Regolamento Tecnico Omologazione Impianti Sportivi – Sezione Sesta, Motocross – Impianti per Allenamenti della Federazione Motociclistica Italiana approvata con la Delibera n. 607 del Consiglio Federale F.M.I. n. 20 del 17/07/2020.

Tutte le strutture in progetto saranno realizzate in conformità alla normativa CONI vigente. Le dotazioni tecnologiche saranno realizzate secondo le specifiche Normative Nazionali vigenti, con rilascio di opportuna certificazione.

Si riporta di seguito un estratto della planimetria generale di progetto per una migliore comprensione di quanto sopra esposto:





Tavola 2 – Planimetria generale di progetto dell'impianto

### PISTA PER ATTIVITÀ DI MOTOCROSS

Il percorso è completamente sterrato e si sviluppa per una lunghezza complessiva di circa 761 m misurata sull'asse della pista, nel rispetto dell'intervallo previsto tra i 250 m minimi e i 2200 m massimi.

La larghezza media è variabile tra 6 e 8 m in conformità con il minimo di 5 m previsto dal Regolamento Tecnico.

Il tracciato attualmente comprende 14 curve e 14 dossi di varia difficoltà che saranno sistemati e livellati con terreno naturale opportunamente sagomato e compattato in modo da assicurare una buona trazione, un'adeguata visibilità e una facile manutenzione.

Non è prevista alcuna riprofilatura della pista; gli interventi principali riguarderanno la livellazione dei "canali" che si formano con l'utilizzo (terreno scotico). La lavorazione sarà effettuata con barra livellatrice.

La pista non sarà dotata di sistema di raccolta acque dal momento che il materiale già presente è sufficientemente drenante. Per garantire un livello appropriato di umidità del terreno e per evitare una eccessiva dispersione delle polveri, l'impianto sarà dotato di un sistema di irrigazione a postazione mobile.

L'intera area presenta una quota superiore al piano campagna circostante.

### ACCESSI ALL'IMPIANTO

Le strade di ingresso all'impianto saranno realizzate in modo da assicurare un accesso agevole e rendere possibile una gestione facile del traffico per tutti i veicoli che si recano all'impianto.

Il proponente prevede di condurre le attività limitando l'apertura a circa 15-20 piloti con cadenza quindicinale. Gli utilizzatori raggiungeranno l'impianto con mezzi propri o condivisi, quali: furgone, carrello appendice o camper. Gli accessi saranno distribuiti come raffigurato nell'immagine sottostante e suddivisi in:

- Accesso principale: localizzato all'apice sud del terreno con ingresso in strada comunale esistente ad ovest e poi in strada provinciale SP n. 102 via Postioma. La zona di ingresso sarà sufficientemente larga in modo da garantire una movimentazione agevole di eventuali mezzi pesanti. In prossimità dell'ingresso principale verrà esposto un cartello indicante il nome dell'impianto e del gestore, gli orari d'apertura e un regolamento d'uso.
- Accesso secondario e/o di servizio: situato a nord in corrispondenza dell'incrocio tra i prolungamenti di vicolo San Sisto e via San Gerardo della frazione di Musano. L'ingresso sarà usufruibile esclusivamente dal personale autorizzato e non dai fruitori dell'impianto.



Tavola 1 – Accessi stradali all'impianto

### RECINZIONI E PROTEZIONI

Il sito sarà recintato lungo i lati est e nord con una recinzione di altezza 2.50 m costituita da pali in cemento rivestiti con tubo in PVC nero/grigio e rete metallica plastificata. Sul lato est verranno apposti alcuni cartelloni pubblicitari sponsor. Sul lato ovest è attualmente già presente un canale di

larghezza media 2.50 m e profondità 1.00 m e una siepe ad alto fusto di acacie.

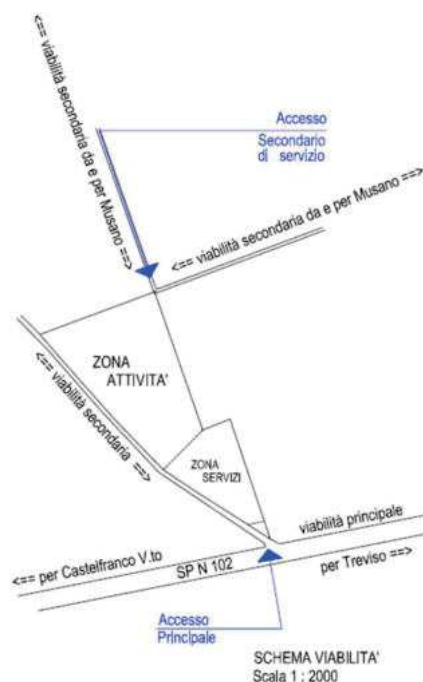
Al fine di evitare interferenze con l'attività sportiva, la pista sarà isolata dal resto dell'impianto con una rete di separazione costituita da pali in legno e rete, alta 1.50 m (nel rispetto del minimo di 1.20 m).

#### PARCHEGGIO

Le aree destinate alla sosta dei mezzi sono costituite da spazi verdi e non saranno realizzate piazzole pavimentate per non creare alcun ostacolo al naturale deflusso delle acque meteoriche.

#### FABBRICATO PRINCIPALE

Nelle previsioni progettuali i servizi all'attività saranno costituiti da una serie di fabbricati e aree complementari all'attività sportiva.

Il fabbricato principale ospiterà la sede del "Motoclub Motorari" e sarà realizzato con struttura portante in calcestruzzo armato poggiante su platea di fondazione in calcestruzzo. Sarà localizzato nella parte est dell'area servizi e avrà dimensioni di 12.00 x 7.50 x 2.70 m.

I tramezzi interni saranno costituiti da pareti in cartongesso opportunamente coibentate. La struttura ospiterà la sala di ritrovo per gli iscritti al club, un locale ad uso infermeria con i servizi di primo soccorso e servizi igienici (1 uomo, 1 donna, fruibili anche da d.a.). L'infermeria e i servizi igienici saranno dotati di piastrelle fino ad un'altezza minima di 2.20 m.

I serramenti saranno in alluminio dotati di vetro-camera e gli impianti saranno realizzati secondo le specifiche normative tecniche su progetto di tecnico abilitato.

La copertura sarà completata con posa di manto di coppi in cotto a canale e posa di grondaie in rame.



Tavola 3 – Pianta fabbricato principale

#### FABBRICATO SPOGLIATOIO E DOCCE

Un secondo fabbricato è composto da blocco docce, spogliatoi e servizi igienici ed è situato lungo il perimetro ovest dell'area servizi. Esso è previsto del tipo prefabbricato a struttura metallica e pannello sandwich coibentato fissato al terreno su platea di fondazione in calcestruzzo.

La struttura comprende un locale spogliatoio, una zona docce e un wc dotato di lavello; le dotazioni tecnologiche saranno realizzate secondo le specifiche Normative Nazionali vigenti, con rilascio di opportuna certificazione. Le dimensioni del prefabbricato sono 6.00 x 2.45 x 2.40 m (vedi pianta in figura sottostante).



Tavola 3 – Pianta fabbricato spogliatoio e docce

MAGAZZINO RIMESSAGGIO ATTREZZATURE

Nel progetto si prevede la realizzazione di un piccolo prefabbricato per il deposito di piccole attrezzature necessarie all'attività sportiva. Sarà situato in prossimità del fabbricato principale nella parte est dell'area servizi e avrà dimensioni di 3.10 x 2.10 x 2.40 m (vedi figura sottostante).

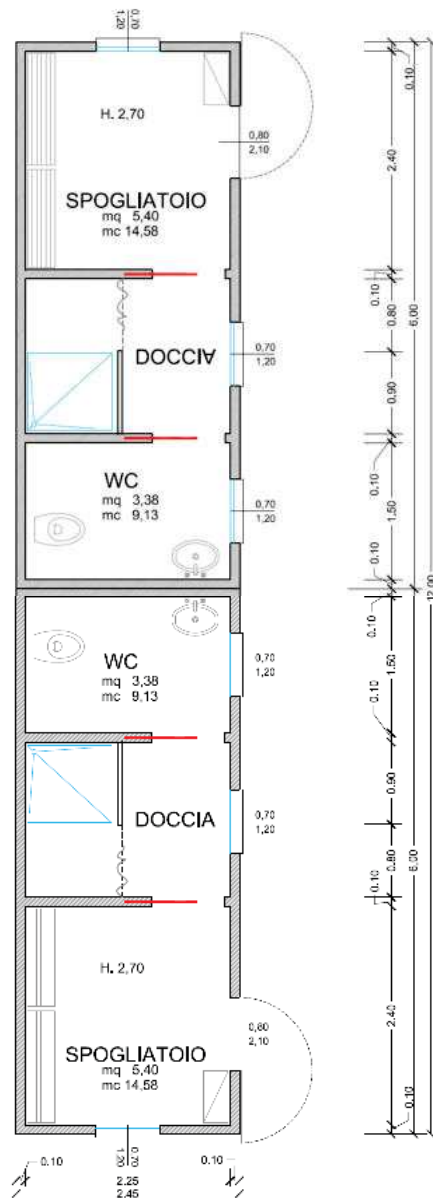

## CONCLUSIONI

In considerazione che:

- l'ambito di intervento non ricade né all'interno né in adiacenza ai Siti della Rete Natura 2000 individuati come i più prossimi al proprio sedime;
- l'area in oggetto ricade in Z.T.O. "F - attrezzature a parco, per il gioco e lo sport; 84: impianti sportivi di base" all'interno della Tavola 10B "Zonizzazione - Intero territorio comunale" del Piano degli Interventi Comunale (PI), e non presenta vincoli di carattere naturalistico e ambientale, e dunque l'intervento non comporterà la riduzione o la compromissione di elementi di particolare pregio ambientale del territorio circostante;
- il progetto prevede la realizzazione di un impianto sportivo permanente per l'attività motoristica di motocross, con la rivalorizzazione di un'area già adibita a tale attività a livello amatoriale;
- l'intervento comporterà una configurazione finale dell'area in oggetto i cui impatti non modificano, di fatto, le caratteristiche qualitative delle diverse matrici ambientali;

si ritiene che:

l'intervento in oggetto non debba essere sottoposto a valutazione d'incidenza ambientale in quanto ricadente nella fattispecie individuata al punto 23 del Paragrafo 2.2 dell'Allegato A alla DGR 1400/2017: "*piani, progetti e interventi per i quali sia dimostrato tramite apposita relazione tecnica che non risultano possibili effetti significativi negativi sui siti della rete Natura 2000*".

Treviso, dicembre 2021

dott. agr.  
Luciano Fantinato



dott. ing.  
Carlo Francesco Bolzonello



**MODELLO DI  
INFORMATIVA SUL TRATTAMENTO DEI DATI PERSONALI**  
(ex art. 13, Regolamento 2016/679/UE - GDPR)

**di cui alla dichiarazione di non necessità di valutazione di incidenza**

In base al Regolamento 2016/679/UE (*General Data Protection Regulation* – GDPR) “ogni persona ha diritto alla protezione dei dati di carattere personale che la riguardano”.

I trattamenti di dati personali sono improntati ai principi di correttezza, liceità e trasparenza, tutelando la riservatezza dell’interessato e i suoi diritti.

Il **Titolare del trattamento** dei dati, suo rappresentante, che La riguardano è \_\_\_\_\_,  
con sede a \_\_\_\_\_.

La casella mail del Titolare del trattamento, quale punto di contatto a cui potrà rivolgersi per le questioni relative al trattamento dei dati che La riguardano, è: \_\_\_\_\_

Il **Responsabile della Protezione** dei dati (*Data Protection Officer*) che La riguardano è \_\_\_\_\_,  
con sede a \_\_\_\_\_.

La casella mail del Responsabile della Protezione, quale punto di contatto a cui potrà rivolgersi per le questioni relative alla protezione dei dati che La riguardano, è: \_\_\_\_\_

La finalità del trattamento cui sono destinati i dati personali è quella di consentire lo svolgimento dei compiti di valutazione dell’incidenza di piani, progetti e interventi sui siti della rete Natura 2000 e di quelli ad esso connessi e conseguenti (es. vigilanza, monitoraggio, ...) e la base giuridica del trattamento (ai sensi degli articoli 6 e 9 del Regolamento 2016/679/UE) è l’adempimento di un obbligo legale al quale è soggetto il titolare del trattamento (D.P.R. n. 357/97 e ss.mm.ii.).

I dati raccolti potranno essere trattati inoltre a fini di archiviazione (protocollo e conservazione documentale) nonché, in forma aggregata, a fini statistici.

I dati, trattati da persone autorizzate, [indicare una opzione e compilare la parte mancante]:

- potranno essere comunicati alla Regione del Veneto – Autorità regionale competente per la valutazione di incidenza o ad altre Pubbliche Amministrazioni ai fini della vigilanza in materia di valutazione di incidenza e non saranno diffusi.
- potranno essere comunicati alla Regione del Veneto – Autorità regionale competente per la valutazione di incidenza o ad altre Pubbliche Amministrazioni ai fini della vigilanza in materia di valutazione di incidenza e diffusi attraverso [indicare il canale di diffusione]

\_\_\_\_\_, ai sensi del [indicare articolo e atto normativo che regola la diffusione] \_\_\_\_\_

Il periodo di conservazione, ai sensi dell’articolo 5, par. 1, lett. e) del Regolamento 2016/679/UE, è determinato in base ai seguenti criteri:

- per fini di archiviazione (protocollo e conservazione documentale), il tempo stabilito dalle regole interne proprie all’Amministrazione e da leggi e regolamenti in materia;
- per altre finalità, il tempo necessario a raggiungere le finalità in parola.

Le competono i diritti previsti dal Regolamento 2016/679/UE e, in particolare, potrà chiedere al *Titolare del trattamento o suo rappresentante* l’accesso ai dati personali che La riguardano, la rettifica, l’integrazione o, ricorrendone gli estremi, la cancellazione o la limitazione del trattamento, ovvero opporsi al loro trattamento.

Ha diritto di proporre reclamo, ai sensi dell’articolo 77 del Regolamento 2016/679/UE, al Garante per la protezione dei dati personali con sede in Piazza di Monte Citorio n. 121, 00186 – ROMA, ovvero ad altra autorità europea di controllo competente.



Il conferimento dei dati discende dalla necessità di consentire lo svolgimento dei compiti di valutazione dell'incidenza di piani, progetti e interventi sui siti della rete Natura 2000 e di quelli ad esso connessi e conseguenti (es. vigilanza, monitoraggio, ...).

L'interessato ha l'obbligo di fornire i dati personali e il mancato conferimento non rende possibile lo svolgimento dei predetti compiti.

f.to IL TITOLARE DEL TRATTAMENTO  
O SUO RAPPRESENTANTE

DATA

IL DICHIARANTE (per presa visione)

06/12/2021\_\_\_\_\_

\_\_\_\_\_