

LATTERIA MONTELLO S.p.A.

Modifica del ciclo produttivo

Comune di localizzazione: Giavera del Montello

VERIFICA DI ASSOGGETTABILITA' ALLA VALUTAZIONE DI IMPATTO AMBIENTALE

ai sensi dell'art. 19 del D.Lgs. 152/2006

Documento introduttivo alle integrazioni richieste dalla Provincia di Treviso con prot. 2022/0049939

per.ind. Lionello Colusso
arch. Giovanni Mangione
ing. Andrea Brisolin



data: 10 ottobre 2022

Rev.: 00						Copia controllata
Data: 10.10.2022						
Pagine: 4						
Mod.: RS003-0	Data Rev.	Redazione	Verifica	Approvazione	N° Rev.	
Nome file:	00-doc introduttivo.docx				Commissa:	

Oggetto: Latteria Montello S.p.A. - Modifica ciclo produttivo nello stabilimento di Giavera del Montello.

Verifica di assoggettabilità alla VIA – Integrazioni alla documentazione presentata.

rif. "A": Verifica di assoggettabilità a VIA relativa alla modifica del ciclo produttivo del 6 luglio 2022

rif. "B": richiesta di integrazioni alla Verifica di assoggettabilità a VIA (Vs. prot. 2022/0049939

1. Premessa

La latteria Montello ha presentato alla Provincia di Treviso, in data 7 luglio 2022, documentazione per la verifica di assoggettabilità alla VIA (screening) relativa ad una modifica al ciclo produttivo, (vedi rif."A").

La Provincia con documento di cui al rif. "B" ha fatto richiesta di documentazione integrativa consistente in controdeduzioni alle osservazioni espresse dal sottogruppo istruttorio VIA e dal Comune di Giavera del Montello.

Le richieste della Provincia riguardavano vari argomenti, in particolare:

- a) migliore definizione dell'area di proprietà della società;
- b) migliore definizione delle aree esterne pavimentate dello stabilimento e sulle quali avviene la raccolta delle acque di dilavamento;
- c) indicazione sull'avvenuto rispetto della prescrizione del Comune di Giavera circa la piantumazione di alberature richieste con l'approvazione dell'impianto di produzione biogas;
- d) chiarimento sulla tipologia del combustibile che alimenta il cogeneratore;
- e) integrazione di una tavola planimetrica con indicazione di tutte le emissioni in atmosfera;
- f) valutazione della possibilità di ridurre l'attingimento dell'acqua da pozzo;
- g) approfondimento riguardo al rispetto dei limiti di emissione sonora prodotta nello stabilimento, ed integrazione dell'indagine previsionale di impatto acustico integrando la valutazione con gli effetti generati dalle emissioni rumorose del traffico veicolare indotto dall'esercizio della nuova attività;
- h) chiarimenti relativi allo studio sull'inquinamento luminoso.

Le richieste del comune di Giavera del Montello riguardavano:

- i) le misure volte a contenere/limitare gli odori ed i rumori derivanti dall'attività;
- j) la verifica di documenti amministrativi connessi alla autorizzazione della realizzazione delle opere relative alla modifica del ciclo produttivo con conseguente aggiornamento del relativo elenco delle autorizzazioni e la PAS originaria per la realizzazione del biodigestore.

Il termine per la trasmissione della documentazione richiesta era di 30gg dal ricevimento di quest'ultima, pertanto entro il 28 settembre 2022.

In data 26 settembre 2022 la latteria Montello ha fatto richiesta di proroga, questa è stata accolta dalla provincia concedendo un ulteriore periodo di 45 gg. (vedi nota prot. n° 2022/0057216 del 3 ottobre 2022).

Con il presente documento viene data risposta alle richieste della Provincia di Treviso e dal Comune di Giavera del Montello.

2. Documentazione prodotta

Per rispondere ai quesiti richiesti dalla Provincia di Treviso sono stati prodotti 6 documenti che vengono annessi alla presente documento introduttivo.

Il primo, definito “Documento 1”, è stato redatto direttamente dalla Latteria del Montello e tratta, in modo compiuto, gli argomenti di cui ai punti “a; b; c; d; f; i;” del precedente paragrafo, mentre per i quesiti di cui al punto “e; g; h; i;” le integrazioni richieste sono state inserite, dai professionisti incaricati, all’interno dei documenti già redatti in fase di presentazione del doc a rif. “A”, realizzandone una nuova versione che va a sostituire i precedenti allegati, in particolare:

- l’annesso “Documento 2”: Valutazione acustica, sostituisce l’all. “P” del doc a rif.”A” (richieste ai punti “g” e “i” per quanto concerne i rumori);
- l’annesso “Documento 3”: Inquinamento luminoso, sostituisce l’all. “S” del doc a rif.”A” (richiesta al punto “h”);
- l’annesso “Documento 4”: Diffusione degli odori, integra l’all. “M” del doc a rif.”A” (richiesta al punto “i” per quanto concerne gli odori);
- l’annesso “Documento 5”: Tavola relativa alle emissioni in atmosfera, sostituisce la Tav. 6 del doc a rif.”A” (richiesta al punto “e”);

Per quanto concerne la richiesta di cui al punto “j”, presentata dal Comune di Giavera del Montello, viene prodotto il “Documento 6”, che contiene, in sostituzione a quanto consegnato con la pratica di cui al rif. “A”:

- un nuovo allegato “A” in cui è riportato l’intero elenco aggiornato, ed i relativi documenti, delle autorizzazioni delle opere di cui all’oggetto;
- un nuovo allegato “C” riportante la PAS originaria e la Segnalazione Certificata di Agibilità del biodigestore.

Annessi al presente documento:

Documento 1	Integrazioni relative alle richieste punti: “a”; “b”; “c”; “d”; “f”; “i”; (indicati nel presente documento introduttivo)
Documento 2	Valutazione acustica, sostituisce l’all. “P” del doc a rif.”A”
Documento 3	Inquinamento luminoso, sostituisce l’all. “S” del doc a rif.”A”
Documento 4	Diffusione degli odori, integra l’all. “M” del doc a rif.”A”
Documento 5	Tavola relativa alle emissioni in atmosfera, sostituisce la Tav. 6 del doc a rif.”A”
Documento 6	Integrazioni relative alla richiesta punto: “j” (indicato nel presente documento introduttivo)



Nonno Nanni
Il nonno più buono che c'è

LATTERIA MONTELLO S.p.A.

Modifica del ciclo produttivo

Comune di localizzazione: Giavera del Montello

VERIFICA DI ASSOGGETTABILITA' ALLA VALUTAZIONE DI IMPATTO AMBIENTALE
ai sensi dell'art. 19 del D.Lgs. 152/2006

Integrazioni alla richiesta alla
Verifica di assoggettibilità a VIA
(Vs. prot. 2022/0049939)

Documento n°1

Integrazioni alle richieste punti: “a”; “b”; “c”; “d”; “f”; “i”;
(indicati nel documento introduttivo)

LATTERIA MONTELLO S.p.A.
Via Fante d'Italia n. 26
031040 GIAVERA DEL MONTELLO (TV)
Cod.Fisc. e Partita IVA 00283970267



Nonno Nanni
Il nonno più buono che c'è

LATTERIA MONTELLO S.p.A.

Modifica del ciclo produttivo

Comune di localizzazione: Giavera del Montello

VERIFICA DI ASSOGGETTABILITA' ALLA VALUTAZIONE DI IMPATTO AMBIENTALE
ai sensi dell'art. 19 del D.Lgs. 152/2006

Con riferimento alle richieste di integrazione di cui al documento prot. n. 2022/0049939 del 29/08/2022 della Provincia di Treviso (Settore Ambiente e Pianificazione Territoriale, Ufficio Valutazione Impatto Ambientale), di seguito si espone quanto richiesto:

QUADRO PROGETTUALE

Richiesta al punto “a” documento introduttivo)

AREA DI PROPRIETA'

Segnalazione:

Nelle Tavole 1 e 2 del PRG vi sono incongruenze nella definizione dei confini dell'area di pertinenza dello stabilimento rispetto alle Figure 2 e 3 dell'Allegato P.

Trattamento:

Dalla verifica è risultato che nel PRG il confine Latteria Montello è così conformato:

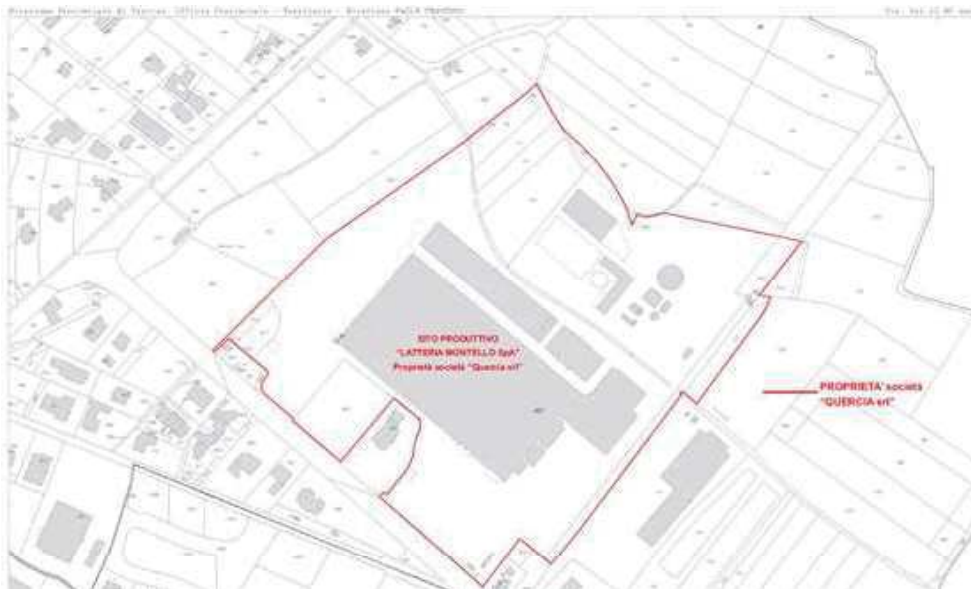



Nell'Allegato P – Rumore invece era riportato:

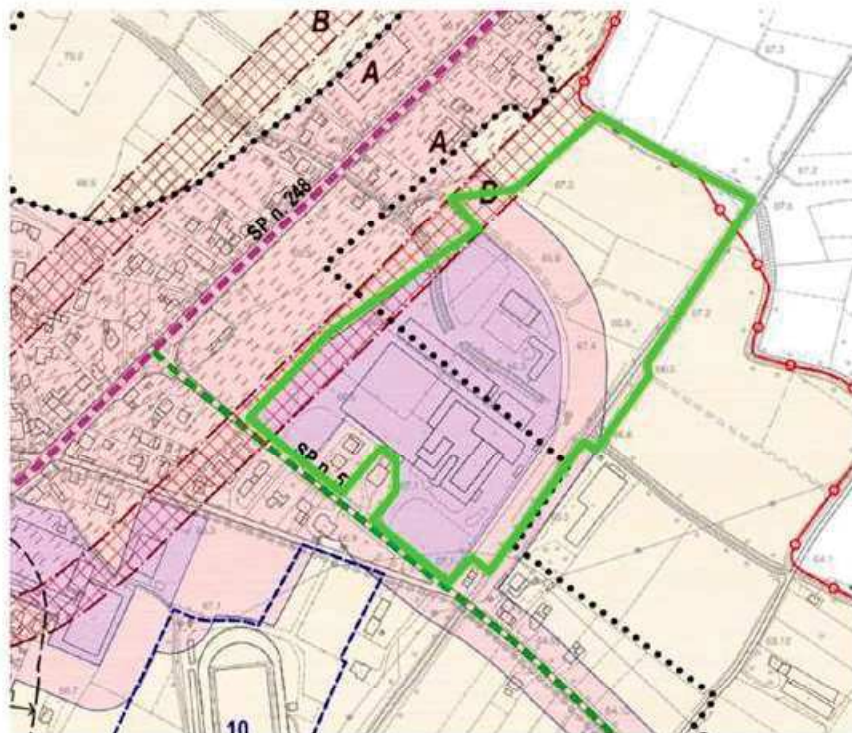

CLASSI DI DESTINAZIONE D'USO DEL TERRITORIO DI CUI ALLA "TABELLA A" DEL DPCM 14/11/1997

E' stata corretta l'incongruenza, aggiornando l'allegato P, integrato anche per i punti specifici sull'Inquinamento acustico.

Richiesta al punto "b" documento introduttivo

AREE PAVIMENTATE E RACCOLTA ACQUE DI LAVAMENTO

Segnalazione:

Nelle aree che ospitano l'impianto di cogenerazione, lavaggio mezzi e nuovo edificio sembra non esserci la pavimentazione richiamata nell'allegato E (riferimento google maps 2022). Si chiede sia chiarito questo aspetto con la trasmissione di idonei elaborati.

Trattamento:

Rispetto all'immagine di Google Maps, parte della pavimentazione è già stata realizzata come da immagini seguenti



Nonno Nanni
Il nonno più buono che c'è



(Vista Google Maps)

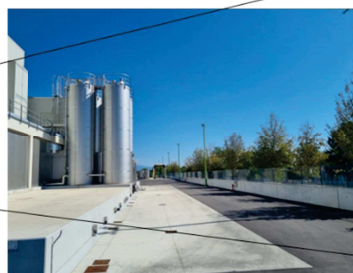
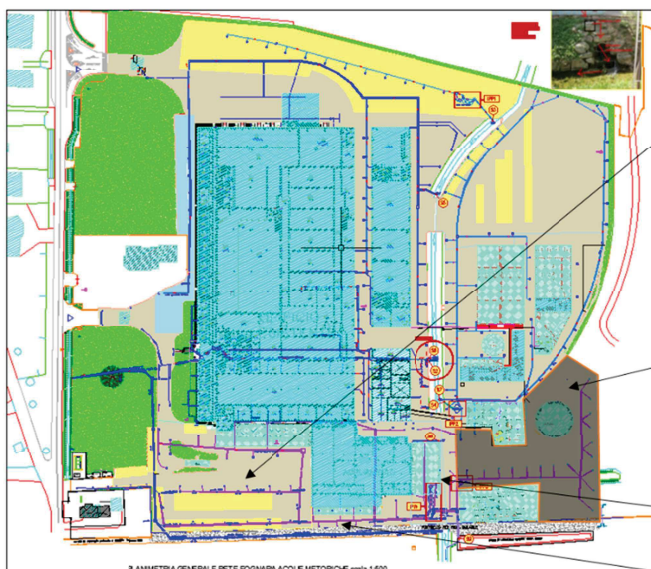

■ Pavimentazione ancora da realizzare

(Situazione attuale)



Nonno Nanni
Il nonno più buono che c'è

La parte di pavimentazione mancante, sospesa temporaneamente per valutazione ulteriori lavori nell'area, verrà completata entro giugno 2023.

Richiesta al punto “c” documento introduttivo

ALBERATURE

Segnalazione:

Sia chiarito se sono state piantumate le alberature prescritte dal Comune con approvazione PAS impianto biometano del 05/10/2020.

Trattamento:

Di seguito riportata situazione attuale delle alberature presenti nel sito.



- In essere
- Da realizzare

La zona non ancora completata, temporaneamente sospesa per quanto espresso nel punto precedente, verrà piantumata entro giugno 2023.



Richiesta al punto “d” documento introduttivo

COGENERATORE

Segnalazione:

Sia chiarito se il cogeneratore con potenza termica nominale di 2,67 MW è alimentato a metano di rete o da biometano generato dalla digestione anaerobica.

Trattamento:

Il cogeneratore è alimentato da metano da rete.

Richiesta al punto “e” documento introduttivo

EMISSIONI IN ATMOSFERA

Segnalazione:

Integrare la Tavola 6 con tutte le emissioni presenti nello stabilimento, anche quelle relative al cogeneratore, torcia, all'unità di combustione per riscaldamento digestore, al locale grigliatura impianto di depurazione, sfiato gas esausti up grading biogas ...

Trattamento:

Aggiornato TAV 6 -Aggiornamento camini emissioni del doc. a rif. "A"

Richiesta al punto “f” documento introduttivo

RISPARMIO CONSUMI IDRICI

Segnalazione:

Sia valutata la possibilità di ridurre l'attingimento dell'acqua da pozzo con il ricircolo almeno dell'aliquota delle acque di raffreddamento

Trattamento:

L'ampliamento dello Stabilimento e la modifica al ciclo produttivo porta già con se un aumento del riutilizzo dell'acqua di raffreddamento.

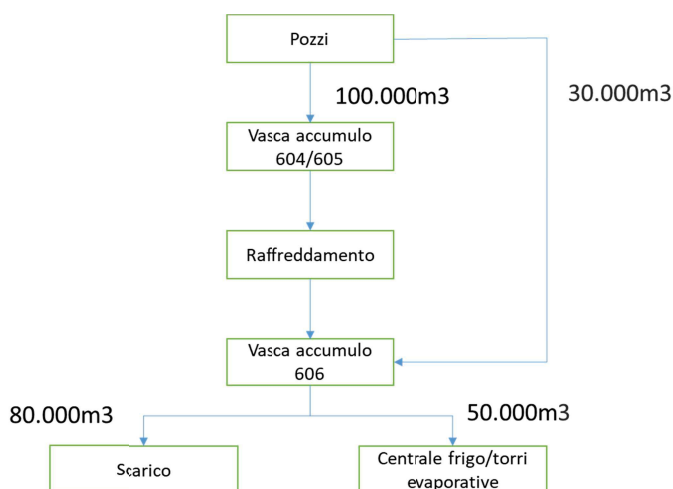

(Schema situazione attuale)

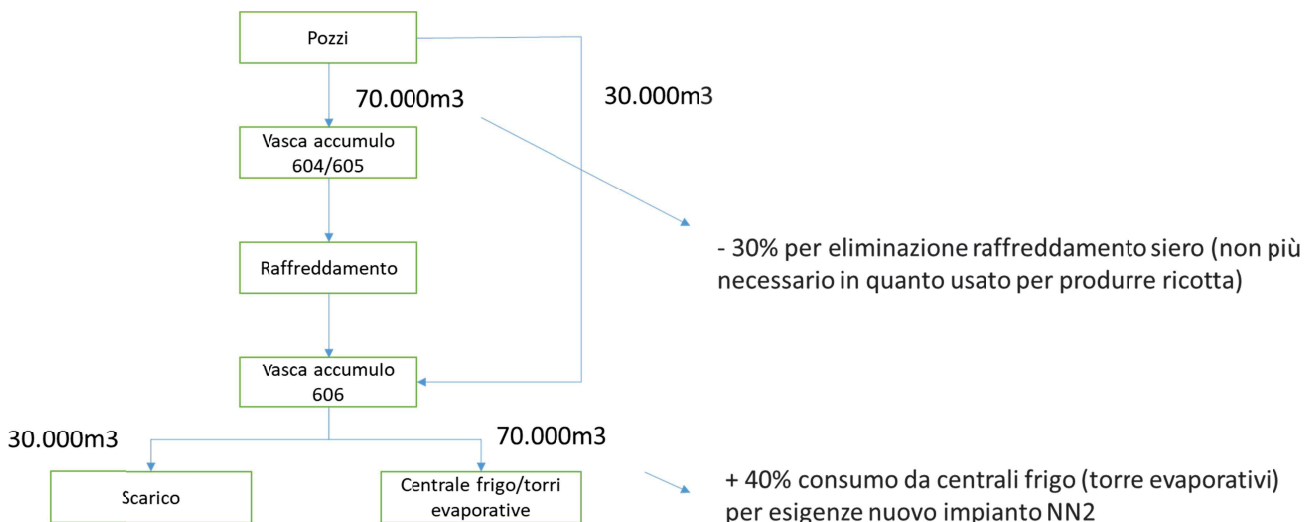

(Schema to be con nuovo ciclo produttivo a regime)

La modifica al ciclo a regime porterà la diminuzione della richiesta di acqua di raffreddamento (stimato in circa -30%, per l'eliminazione della fase di raffreddamento siero (non più necessaria).

In aggiunta per il funzionamento della nuova produzione è stimato un aumento di consumo delle centrali frigo, in particolare delle torri evaporative che dovrebbero incrementare il consumo per circa un 40%.

Questo porta ad un incremento del riutilizzo dell'acqua di raffreddamento di per se calata in volume.

In aggiunta per ridurre l'utilizzo di acqua e cercare di incrementare il riutilizzo di acqua di raffreddamento nel corso del 2023/2024 verranno valutate la fattibilità tecnico economica di ulteriori azioni, quali:

- Possibilità di aumentare stoccaggio di acqua di raffreddamento nell'accumulo 606 per ridurre il quantitativo d'acqua reintegrato (specie nel weekend) per torri evaporative
- Possibilità di riutilizzo acqua depurata per sopperire al reintegro di cui sopra
- Possibilità di utilizzare acqua di raffreddamento in alcune fasi di pre-lavaggio impianti



Richiesta al punto “g” documento introduttivo

INQUINAMENTO ACUSTICO

Trattamento:

Aggiornata relazione specifica (Allegato P – Rumore) allegata trattando tutti i punti segnalati

Richiesta al punto “h” documento introduttivo

INQUINAMENTO LUMINOSO

Trattamento:

Aggiornata relazione specifica (Allegato S – Progetto illuminazione) allegata trattando tutti i punti segnalati



LATTERIA MONTELLO S.p.A.

Modifica del ciclo produttivo

Comune di localizzazione: Giavera del Montello

**VERIFICA DI ASSOGGETTABILITA' ALLA VALUTAZIONE DI IMPATTO AMBIENTALE
ai sensi dell'art. 19 del D.Lgs. 152/2006**

In relazione alle osservazioni pervenute e la documentazione integrativa richiesta dal Comune di Giavera del Montello, Protocollo n.7978, di seguito si espongono controdeduzioni:

Richiesta al punto “i” documento introduttivo

Segnalazione:

In considerazione della vicinanza dello stabilimento produttivo al centro abitato di Giavera del Montello siano poste in essere le azioni volte a contenere/limitare gli odori e i rumori derivanti dall'attività;

Trattamento:

Da documenti di analisi consegnati (Allegato M studio odori e Allegato P rumore) non emergono criticità interessate ad azioni di contenimento/mitigazione.

Tali studi sono stati integrati considerando:

Per il rumore, estratto dalle conclusioni della specifica relazione:

- E' stato inserito quale recettore l'edificio industriale individuabile a SE del sito dell'azienda
- Si è integrata la relazione specificando la posizione e l'esito dei rilievi strumentali di breve durata eseguiti in prossimità delle sorgenti nello SDF e considerati per la calibrazione delle stesse, si sono riportati in relazione gli esiti della calibrazione ed in allegato i relativi tracciati di misura ed andamenti in frequenza.
- In merito al traffico veicolare leggero e pesante indotto dall'operatività dell'azienda, si specifica che la rumorosità considerata negli studi prodotti, nella modellazione e nei relativi calcoli, è comprensiva delle emissioni sonore connesse ai transiti lungo le vie interne ed alle manovre eventualmente necessarie al parcheggio/stazionamento del mezzo. Inoltre, per completezza, si sono sempre riportati i flussi (transiti veicolari correlabili all'azienda anche lungo la SP57 esterna (tuttavia minimamente o per nulla influenti su tale infrastruttura, stante l'intenso traffico ivi già presente). La sorgente sonora “attività carico/scarico” viene invece ulteriormente inserita a parte, e rappresenta le emissioni sonore connesse alle effettive operazioni di carico/scarico, con mezzo fermo.
- Le mappe digitalizzate con curve di isolivello, relative agli scenari S0 e SDP, esposte in allegato, sono state rigenerate considerando intervalli di 5 dB, come richiesto.
- L'edificio recettore ‘F’, presso la facciata rivolta a NE, risulta caratterizzato da un livello differenziale notturno previsionale pari a 2.7 dB(A). Di fatto tale livello è principalmente connesso alla presenza, su tale facciata, di rumore residuo particolarmente esiguo e dunque, nonostante le modeste emissioni sonore dell'azienda su tale lato, il calcolo del differenziale notturno porta al suddetto valore. Si evidenzia, in ogni caso, il previsionale rispetto del limite normativo e, soprattutto, si rende noto che l'abitazione in questione è di proprietà ed utilizzo del Sig. Luigi



Lazzarin, socio co-proprietario dell'azienda: l'edificio è stato per completezza incluso nelle valutazioni, ma è evidente che l'esito dell'analisi non comporta alcuna criticità legata ad eventuale futuro disagio acustico e/o lamentela.

- Il confine di pertinenza dell'azienda è stato aggiornato, così come la relativa analisi di emissione sonora assoluta.

Per gli odori:

Sono stati integrati nella Tavola 6 Posizionamento camini finale, punti di emissione aggiuntivi su segnalazione della Provincia.

Per questi punti, ove possibile, è stata effettuata analisi odorigena integrativa, rispetto a quanto già presentato. In particolare tali punti sono individuati in:

- Camino cogeneratore
- Torcia Biogas
- Scrubber Impianto di depurazione biologica

I risultati sono riportati nel successivo "Documento 5" che va ad integrare "l'Allegato M studio odori"

Richiesta al punto “J” documento introduttivo

Segnalazioni:

J-1) Relativamente all'allegato A, siano prodotti anche i Permessi di Costruire relativi ai Provvedimenti Conclusivi del Procedimento oltre alla conseguente Segnalazione Certificata di Agibilità;

J-2) Relativamente all'allegato C, sia prodotta anche la PAS originaria oltre alla conseguente Segnalazione Certificata di Agibilità.

J-3) Sia aggiornato conseguentemente l'elenco delle Autorizzazioni di cui all'allegato A.

Trattamento:

Per quanto concerne la richiesta di cui al punto “j” viene prodotto il “Documento 6”, il quale contiene, in sostituzione a quanto consegnato con la pratica di cui al rif. “A”:

- un nuovo allegato “A” in cui è riportato l'intero elenco, aggiornato, delle autorizzazioni relative alle opere di cui all'oggetto ed i relativi documenti; (integrazione alla richiesta di cui al punto J-1 e J-3);
- i documenti riportanti la PAS originaria e la Segnalazione Certificata di Agibilità del cogeneratore (integrazione alla richiesta di cui al punto J-2).

LATTERIA MONTELLO S.p.A.

Modifica del ciclo produttivo

Comune di localizzazione: Giavera del Montello

VERIFICA DI ASSOGGETTABILITA' ALLA VALUTAZIONE DI IMPATTO AMBIENTALE
ai sensi dell'art. 19 del D.Lgs. 152/2006

Integrazioni alla richiesta alla
Verifica di assoggettibilità a VIA
(Vs. prot. 2022/0049939)

Documento n°2

**Valutazione acustica
sostituisce l'all. "P" del doc a rif."A"**

Integrazione alle richieste punti: "g"; e "i" per quanto concerne i rumori
(indicati nel documento introduttivo)

DOCUMENTAZIONE PREVISIONALE DI IMPATTO ACUSTICO AMBIENTALE

(Legge 26 ottobre 1995, n. 447)

RAGIONE SOCIALE

LATTERIA MONTELLO S.P.A.

SEDE

VIA FANTE D'ITALIA, 26 – 31040 GIAVERA DEL MONTELLO (TV)

OGGETTO

AMPLIAMENTO FABBRICATO INDUSTRIALE E INSTALLAZIONE NUOVI IMPIANTI
INTEGRAZIONI E AGGIORNAMENTO



.....
IL TECNICO
GEOM. ANDREOLA PIERPAOLO
(ISCRITTO AL N. 1102 DELL'ELENCO NAZIONALE DEI TECNICI ABILITATI IN ACUSTICA)