

NERVESA INERTI S.p.a.

Nervesa della Battaglia (TV), 31040 - Loc. Bidasio
Via Madonnetta, 18

E-Mail: info@nervesainerti.it PEC: nervesainerti@legalmail.it

Tel: 0422720064

C.F.: 00614800266 P.IVA: 01104710262

ENTI COINVOLTI:

- Provincia di Treviso
- Comune di Nervesa della Battaglia
- ARPAV- DAP di Treviso
- Regione Veneto



Sede legale: Via Roma, 127 int. 2 - 35047 Solesino - Padova

Unità locale 1: Via L. Baruchello, 82 - 45100 Rovigo

Unità locale 2: Via Zuanna Laita, 14 - Roana - Vicenza

Tel.: 0425 412542 - Cell.: 347 8669085

Website: www.sigeo.info

E-mail: geologia@sigeo.info - amministrazione@sigeo.info

Pec.: sigeo@arubapec.it

C.F. e P.I.: 01236720296

Progetto:

RICHIESTA DI AUTORIZZAZIONE PER LA COSTRUZIONE DI UN NUOVO IMPIANTO DI RECUPERO INERTI NON PERICOLOSI IN PROCEDURA ORDINARIA AI SENSI DEL ART. 208 DEL D.Lgs 152/2006 CON VALUTAZIONE DI IMPATTO AMBIENTALE

Elaborato n°

13

DOCUMENTAZIONE FOTOGRAFICA

IL PROPONENTE

Nervesa Inerti S.pa.

IL PROGETTISTA

Sigeo SAS



Sede legale: Via Roma, 127 - Solesino(PD) | Tel 0425-412542
Sede operativa: Via L. Baruchello, 82 - Rovigo(RO) | P.Iva 01236720296

Dott. Geol. Federico Zambon



LUGLIO 2022



INDICE

1.	PREMESSA	3
	1.1 OBIETTIVI DEL PRESENTE ELABORATO	5
2.	RIFERIMENTI NORMATIVI	6
3.	INQUADRAMENTO TERRITORIALE.....	8
	3.1 DATI CATASTALI E MAPPALI.....	11
	3.2 CONFINI.....	12
4.	DOCUMENTAZIONE FOTOGRAFICA	13



1. PREMESSA

La Ditta Nervesa Inerti S.p.a. con sede legale in via Madonnetta, 18 (TV) opera da diversi anni nel territorio di Nervesa della Battaglia in località Bidasio nel settore della produzione di ghiaie e pietrischi da cave.

Nell'obiettivo di uniformarsi al Decreto 11 ottobre 2017 che individua i criteri ambientali minimi (CAM) per l'affidamento di servizi da parte delle Pubbliche Amministrazioni, che comprende sia le progettazioni che i lavori per la nuova costruzione, ristrutturazione e manutenzione di edifici pubblici (GU Serie Generale n.259 del 06-11-2017) intende adeguare l'attuale produzione di ghiaie e miscele inerti prodotte nella cava di Nervesa della Battaglia con miscele inerti riciclate ottenute da rifiuti non pericolosi mediante operazioni di recupero R5 oltre al recupero di altri rifiuti quali terre e rocce da scavo.

Il Decreto 11 ottobre 2017 infatti contiene i «Criteri ambientali minimi» e indicazioni per gli appalti di opere di nuova costruzione, ristrutturazione, manutenzione, riqualificazione energetica di edifici e per la gestione dei cantieri. Il documento riporta diverse indicazioni rivolte alle stazioni appaltanti in relazione all'espletamento della relativa gara d'appalto e all'esecuzione del contratto. In particolare, tali indicazioni consistono in suggerimenti finalizzati alla razionalizzazione degli acquisti per tale categoria merceologica, ed eventualmente anche in relazione all'espletamento della relativa gara d'appalto, all'esecuzione del contratto e/o alla gestione del prodotto o servizio oggetto dello stesso. Questo documento definisce i «criteri ambientali», individuati per le diverse fasi di definizione della procedura di gara, che consentono di migliorare il servizio o il lavoro prestato, assicurando prestazioni ambientali al di sopra della media del settore. Tali «criteri» corrispondono ove possibile a caratteristiche e prestazioni ambientali superiori a quelle previste dalle leggi nazionali e regionali vigenti. La presenza di requisiti ambientali viene segnalata fin dalla descrizione stessa dell'oggetto dell'appalto, indicando anche il decreto ministeriale di approvazione dei criteri ambientali utilizzati. Ciò facilita le attività di monitoraggio e agevola le potenziali imprese offerenti, perché rende immediatamente evidenti le caratteristiche ambientali richieste dalla stazione appaltante.

Nell'obiettivo quindi di soddisfare i requisiti del Decreto sopra citato e di qualificarsi come azienda virtuosa e poter partecipare alle gare pubbliche, la Società Nervesa Inerti S.p.a. ha incaricato la scrivente Società Sigeo per la redazione del progetto sottoposto a Valutazione di Impatto Ambientale (VIA) riguardante la realizzazione di un impianto di recupero di rifiuti inerti non



pericolosi (R13-R5) per gli EER appartenenti alle tipologie di rifiuto 7.1, 7.2, 7.3, 7.11, 12.7 e 7.31bis (del decreto 05/02/1998) in procedura ordinaria secondo l'art. 208 del D.Lgs. 152/2006 e l'art.24 della L.R. n.3/2000.

In sintesi, il progetto presenta la richiesta di realizzazione di un impianto di recupero rifiuti inerti non pericolosi con quantità massima di rifiuti recuperati di 600 t/giorno pari a 150.000 t/anno, considerando 250 giorni lavorativi annui. Si richiede l'adozione della procedura in regime ordinario per il recupero dei rifiuti con contestuale approvazione del progetto ai sensi dell'art. 208 del D.Lgs 152/06 e s.m.i.

I codici E.E.R. (raggruppati per semplicità in tipologie) che si intendono recuperare ai sensi della legge 128 del 2 novembre 2019 che ha modificato l'art. 184 ter del Testo Unico Ambiente 152/06 (per un totale di 150.000 t/anno) sono riportati ed elencati nell'Elaborato N° 10.

L'area d'intervento è ubicata in località Bidasio nel Comune di Nervesa della Battaglia (TV). L'area individuata per la realizzazione dell'impianto si trova all'esterno del perimetro dell'area di Cava con una superficie di 7.315 m² che verrà ribassata fino quasi al piano cava attuale (+40 m s.l.m.m.) e collegata ad esso con una porzione di area di circa 17.140 m², facente parte dell'attuale piano della cava "Madonnetta" per il deposito delle miscele inerti testate e conformi (EoW), come individuato negli elaborati grafici.

La ditta proponente, proprietaria della cava, è interessata a completare l'attività estrattiva autorizzata della cava Madonnetta per poi destinare le aree di cava ad un unico parco fotovoltaico e contribuire agli obiettivi previsti dalle direttive europee di produzione di energia rinnovabile.

Per tale motivo, una porzione dell'area di cava, che ricade all'interno di quelle che sono le zone d'ombra delle scarpate, zone in cui l'inserimento di un parco fotovoltaico non troverebbe interesse, è stata inserita come parte dell'area dell'impianto per il deposito delle MPS/EoW, come meglio descritta nelle tavole di progetto, in particolare il lay-out. Al contrario invece, la rimanente area di cava risulta essere tutta orientata a Sud con soleggiamento massimo e idonee ed incentivate a livello europeo ed italiano per la realizzazione di parchi fotovoltaici, così come definito all'interno del Decreto 10 Settembre 2010 e dal D.Lgs. 3 marzo 2011, numero 28 e ss.mm.ii.

Nell'impianto verranno recuperati due macrogruppi di rifiuti per ottenere MPS/EoW: Inerti da costruzione & demolizione e Terre e rocce da scavo. A tale scopo, nella porzione di area in corrispondenza del deposito rifiuti inerti non pericolosi (messa in riserva R13) e della lavorazione dei rifiuti verrà realizzata una pavimentazione impermeabile in calcestruzzo; sulla restante area



d'impianto, destinata al deposito di MPS/EoW, verrà realizzata una pavimentazione in stabilizzato, la stessa area che ricade dentro le zone ombra del perimetro di cava.

1.1 OBIETTIVI DEL PRESENTE ELABORATO

Il presente elaborato riporta la documentazione fotografica relativa all'ambito interessato dal progetto di recupero inerti.

Si precisa che la sede dell'impianto verrà eseguita al di fuori dalla linea di cava autorizzata, in area di proprietà della ditta Nervesa Inerti S.p.A. e SuperBeton S.p.a. mentre il deposito delle miscele inerti riciclate e certificate verrà realizzata nella sede della cava nella fascia di ombreggiamento e quindi non utilizzabile per il futuro progetto di realizzazione dell'impianto fotovoltaico.



2. RIFERIMENTI NORMATIVI

La normativa di riferimento a livello nazionale in materia di rifiuti è rappresentata dal Decreto legislativo n. 152 del 3 aprile 2006, emanato in attuazione della Legge 308/2004 “delega ambientale” e recante “norme in materia ambientale”. Tale Decreto dedica la parte IV alle “Norme in materia di gestione dei rifiuti e di bonifica dei siti inquinati” (articoli 177 – 266) ed ha abrogato una serie di provvedimenti precedenti, tra cui il Decreto legislativo n. 22 del 5 febbraio 1997, cosiddetto Decreto “Ronchi”, che fino alla data di entrata in vigore del D.lgs. 152/06 ha rappresentato la legge quadro di riferimento in materia di rifiuti.

Si precisa che a seguito dell'emanazione della legge 128 del 2 novembre 2019 che ha introdotto l'articolo 14 – bis (cessazione della qualifica di rifiuto) è stata rivista la completa gestione dei rifiuti al fine di ottenere gli EoW. Detta norma ha portato alla stesura delle Linee Guida SNPA n. 23/2020, documento con cui si definisce un sistema comune di pianificazione ed esecuzione delle ispezioni presso quegli impianti che recuperano o riciclano i rifiuti e dai quali usciranno materiali non più considerabili come rifiuti.

Per l'elaborazione del progetto, dunque, si sono adottate come riferimento le seguenti diverse norme:

- Decreto Legislativo n. 152 del 3 aprile 2006, “*Norme in materia ambientale*” e ss.mm.ii.;
- Decreto 5 aprile 2006, n. 186, “*Regolamento recante modifiche al decreto ministeriale 5 febbraio 1998 «Individuazione dei rifiuti non pericolosi sottoposti alle procedure semplificate di recupero, ai sensi degli articoli 31 e 33 del decreto legislativo 5 febbraio 1997, n. 22»*”;
- Legge 128 del 2 novembre 2019, articolo 14-bis, “*Cessazione della qualifica di rifiuto*”;
- Linee Guida SNPA n. 23 del 2020, Linee guida per l'applicazione della disciplina EOW;
- NTC 2018 e circolare ministeriale 21 Gennaio 2019, n. 7 “*Istruzioni per l'applicazione dell'aggiornamento delle Norme Tecniche per le Costruzioni di cui al Decreto Ministeriale 17 Gennaio 2018*”;
- D.P.R. n. 120 del 13 Giugno 2017 “*Regolamento recante la disciplina semplificata della gestione delle terre e rocce da scavo, ai sensi dell'articolo 8 del decreto-legge 12 settembre 2014, n. 133, convertito, con modificazioni, dalla legge 11 novembre 2014, n. 164*”;
- La Legge Regionale Veneto n. 3 del 21/01/2000, “*Nuove norme in materia di gestione dei rifiuti*”;



-
- Delibera Regionale Veneto 2948 del 06 ottobre 2009, “*Valutazione di compatibilità idraulica per la redazione degli strumenti urbanistici*”;
 - La UNI EN 11531 entrata in vigore dal 15 Luglio 2021 riguarda la “*Costruzione e manutenzione delle opere civili delle infrastrutture - Criteri per l'impiego dei materiali*”, ma riguardano il progetto prevalentemente la parte 1 e 2, la prima riguarda terre e miscele di aggregati non legati, la seconda materiali granulari e miscele di aggregati legati con leganti idraulici e aerei;
 - UNI EN 13242 entrata in vigore il 6 Marzo 2008 “*Aggregati per materiali non legati e legati con leganti idraulici per l'impiego in opere di ingegneria civile e nella costruzione di strade*”. La norma specifica le proprietà di aggregati ottenuti mediante processo naturale o industriale oppure riciclati per materiali non legati e legati con leganti idraulici, per impiego in opere di ingegneria civile e nella costruzione di strade.
 - UNI EN 12620 in vigore dall’ 11 Settembre 2008 “*Aggregati per calcestruzzo*” specifica le proprietà degli aggregati e dei filler ottenuti dalla lavorazione di materiali naturali, artificiali o riciclati miscelati per essere utilizzati nella confezione di calcestruzzi che soddisfano i requisiti della UNI EN 206-1 compresi i calcestruzzi destinati alle pavimentazioni stradali e alla produzione di prefabbricati.
 - UNI EN 13043 entrata in vigore il 1° gennaio 2004 “*Aggregati per miscele bituminose e trattamenti superficiali per strade, aeroporti e altre aree soggette a traffico*”. La norma specifica le proprietà di aggregati e filler ottenuti da materiali naturali o riciclati, per impiego in miscele bituminose e trattamenti superficiali per strade, aeroporti e altre aree soggette a traffico. La norma non riguarda l'impiego in conglomerati bituminosi fresati. La norma dà indicazioni sulla valutazione di conformità e per l'apposizione della marcatura CE.
 - La Circolare n. 5205 del 15 Luglio 2005 fornisce “*Indicazioni per l'operatività del settore edile, stradale e ambientale, ai sensi del decreto ministeriale 8 maggio 2003, n. 203*”, specificando in quale categoria rientri il materiale riciclato.
 - Le "Linee Guida Nazionali per la Valutazione di Incidenza" sono state predisposte nell'ambito della attuazione della Strategia Nazionale per la Biodiversità 2011-2020 (SNB), e per ottemperare agli impegni assunti dall'Italia nell'ambito del contenzioso comunitario avviato in data 10 luglio 2014 con l'EU Pilot 6730/14, in merito alla necessità di produrre un atto di indirizzo per la corretta attuazione dell'art. 6, commi 2, 3, e 4, della Direttiva 92/43/CEE Habitat.



3. INQUADRAMENTO TERRITORIALE

L'area interessata dal progetto per la realizzazione dell'impianto di recupero di rifiuti inerti è prevista in località Bidasio nel Comune di Nervesa della Battaglia (TV) al confine sud-ovest del comprensorio di cava denominato "Cava Madonnetta".

L'altitudine media sopra il piano cava è di +67 m s.l.m inteso come il piano di campagna originario, mentre la quota media del piano di cava è di +40 m s.l.m. Le coordinate di riferimento dell'area dell'impianto di recupero di rifiuti inerti proposto sono le seguenti:

- Latitudine N 45,803587
- Longitudine E 12,231498

Il Comune di Nervesa della Battaglia si trova in destra idrografica del Fiume Piave e le vie di comunicazione principali sono rappresentate da:

- la Strada Statale 248 "Marosticana" che attraversa tutto il territorio comunale passando sotto il colle del Montello e che collega il comune al territorio di Montebelluna;
- la SS 13 "Pontebbana" situata ad est nel territorio comunale la quale collega Nervesa a Treviso a sud e Conegliano a nord-est;
- la SP 77 "Panoramica del Montello" e la SP 144 "Dorsale del Montello" si collegano entrambe alla SS 248 e, rispettivamente, tagliano il Montello nel mezzo e lo costeggiano sul lato settentrionale collegando Nervesa alla porzione nord della provincia di Treviso;
- la SP 56 "Nervesa-Arcade" che dal centro di Nervesa scorre verso Sud verso il comune di Arcade.
- Parallelamente alla SS 13 scorre una linea ferroviaria SFMR.

A sud del comune, senza attraversarlo, si trova l'Autostrada A27 che all'altezza di Conegliano si raccorda con l'A28. Le due autostrade si raccordano con la SS 13, tramite la SP 15, sempre all'altezza di Conegliano.



Figura 1: Immagine satellitare d'inquadramento dell'area

Più precisamente il sito interessato dal progetto si colloca a circa 2,5 km di distanza dai centri abitati di Arcade e Spresiano. A poco più di un chilometro in direzione Nord-Nord/Est dal limite orientale della zona in studio si sviluppa l'ampio percorso del Fiume Piave, che in questo tratto di pianura assume un andamento regolare in direzione Nord/Ovest-Sud/Est. In Figura 3 si riporta un'ortofoto più dettagliata dell'area.



Figura 2: Immagine satellitare d'inquadramento dell'area

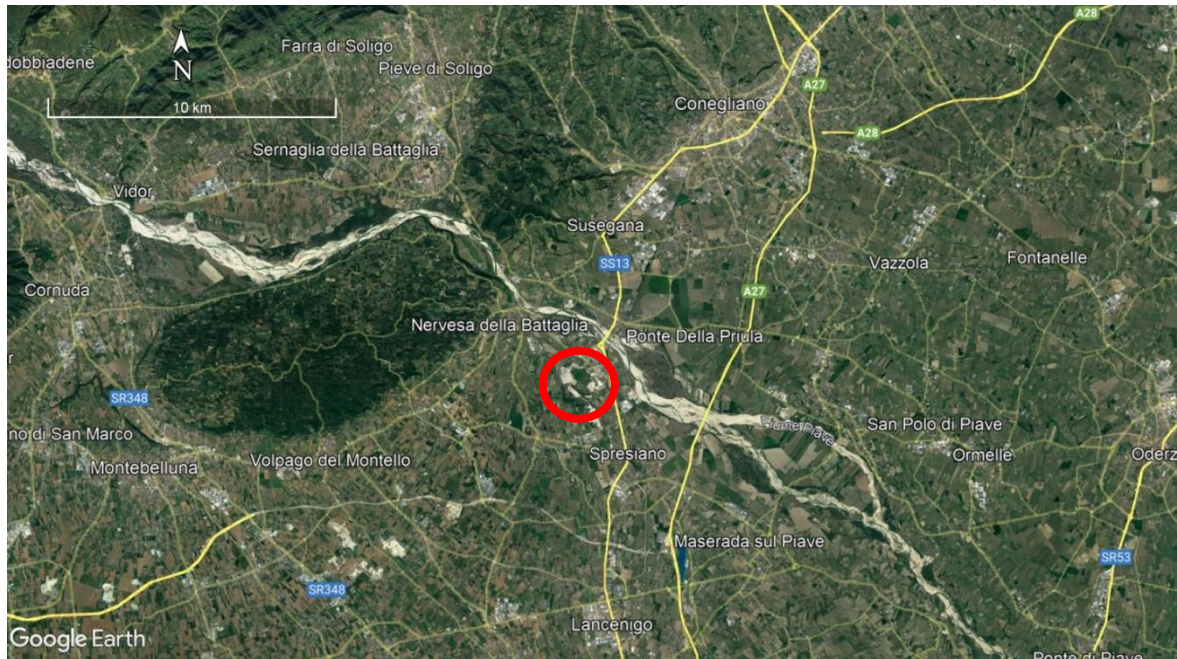

Figura 3: Immagine satellitare dell'area dell'impianto di recupero e della cava "Madonna"

Di seguito viene riportata una ortofoto di maggior dettaglio dell'area d'impianto.



Figura 4: Immagine satellitare dell'area d'impianto



3.1 DATI CATASTALI E MAPPALI

La seguente Tabella 1 evidenzia i dati catastali e le informazioni relative ai mappali interessati dall'area d'impianto di recupero, così come rappresentati in Figura 5.

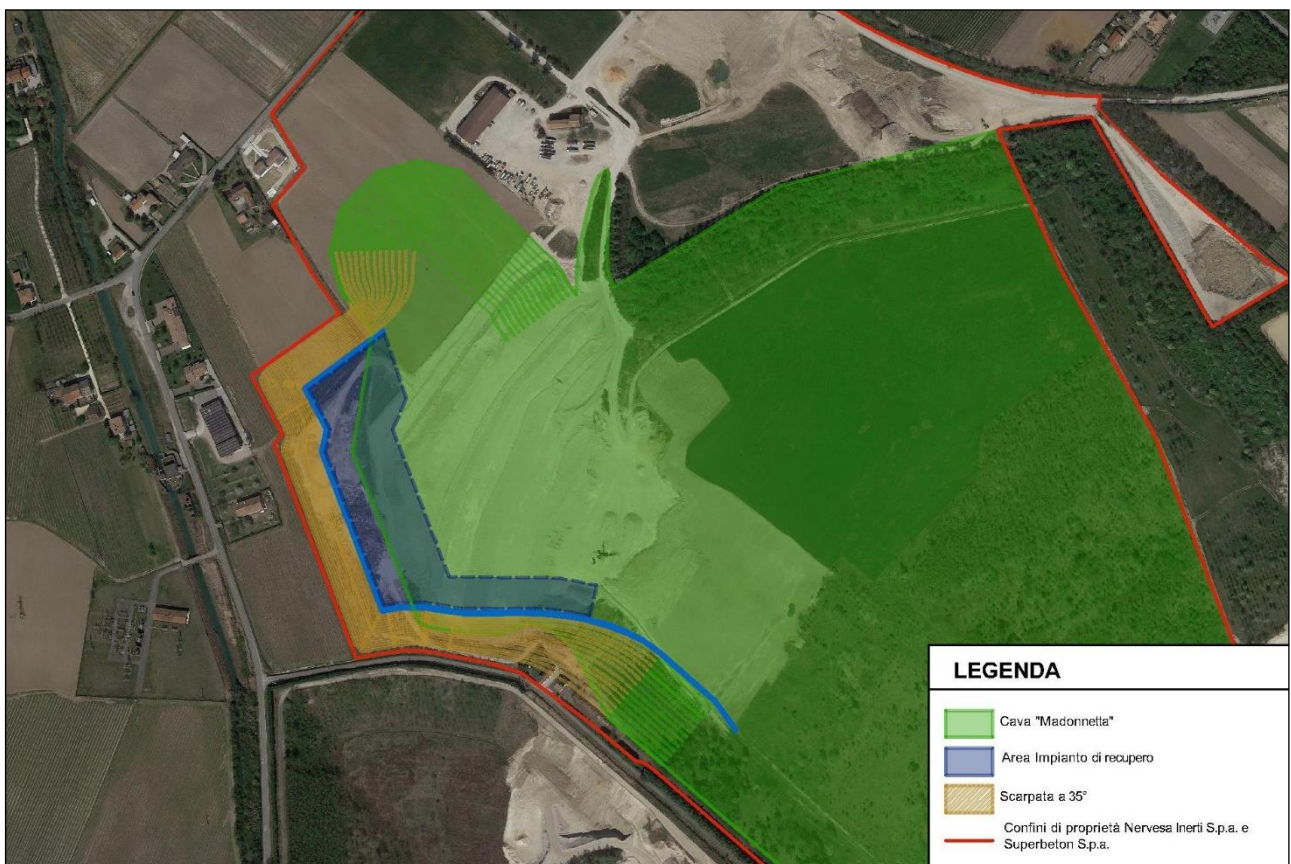
Tabella 1: Individuazione catastale dell'area interessata dall'impianto di recupero inerti

COMUNE	FOGLIO	MAPPALE	QUALITA'	CLASSE	SUPERFICIE (m ²)	Proprietà
Nervesa della Battaglia	28	193 - Parte	Seminativo Irriguo	U	1.369	½ Nervesa Inerti S.p.a. ½ Superbeton S.p.a.
		195 - Parte	Seminativo Irriguo	U	474	½ Nervesa Inerti S.p.a. ½ Superbeton S.p.a.
		199- Parte	Seminativo	02	14.570	½ Nervesa Inerti S.p.a. ½ Superbeton S.p.a.
		233 - parte	Seminativo	05	5.300	½ Nervesa Inerti S.p.a. ½ Superbeton S.p.a.
		414	Prato	01	405	½ Nervesa Inerti S.p.a. ½ Superbeton S.p.a.
		523	Seminativo	02	7.912	½ Nervesa Inerti S.p.a. ½ Superbeton S.p.a.
		525 - parte	Seminativo	03	13.621	½ Nervesa Inerti S.p.a. ½ Superbeton S.p.a.
		527 - parte	Seminativo	03	9.506	½ Nervesa Inerti S.p.a. ½ Superbeton S.p.a.
		707	Seminativo	01	649	1/1 Nervesa Inerti S.p.a.
		711	Seminativo	02	4.806	1/1 Nervesa Inerti S.p.a.
		713 - Parte	Seminativo	02	124	½ Nervesa Inerti S.p.a. ½ Superbeton S.p.a.
		721 - Parte	Seminativo	02	4.464	½ Nervesa Inerti S.p.a. ½ Superbeton S.p.a.
		752	Prato	01	800	½ Nervesa Inerti S.p.a. ½ Superbeton S.p.a.
TOTALE					64.000	



Figura 5: Mappa catastale con in blu l'area d'impianto, in ocra le scarpate e in rosso i limiti di proprietà

3.2 CONFINI

L'impianto confina a Nord e ad Ovest con alcuni terreni adibiti ad attività agricola, a est con l'area di Cava Madonnetta ed infine a Sud con Via Santi.

4. DOCUMENTAZIONE FOTOGRAFICA

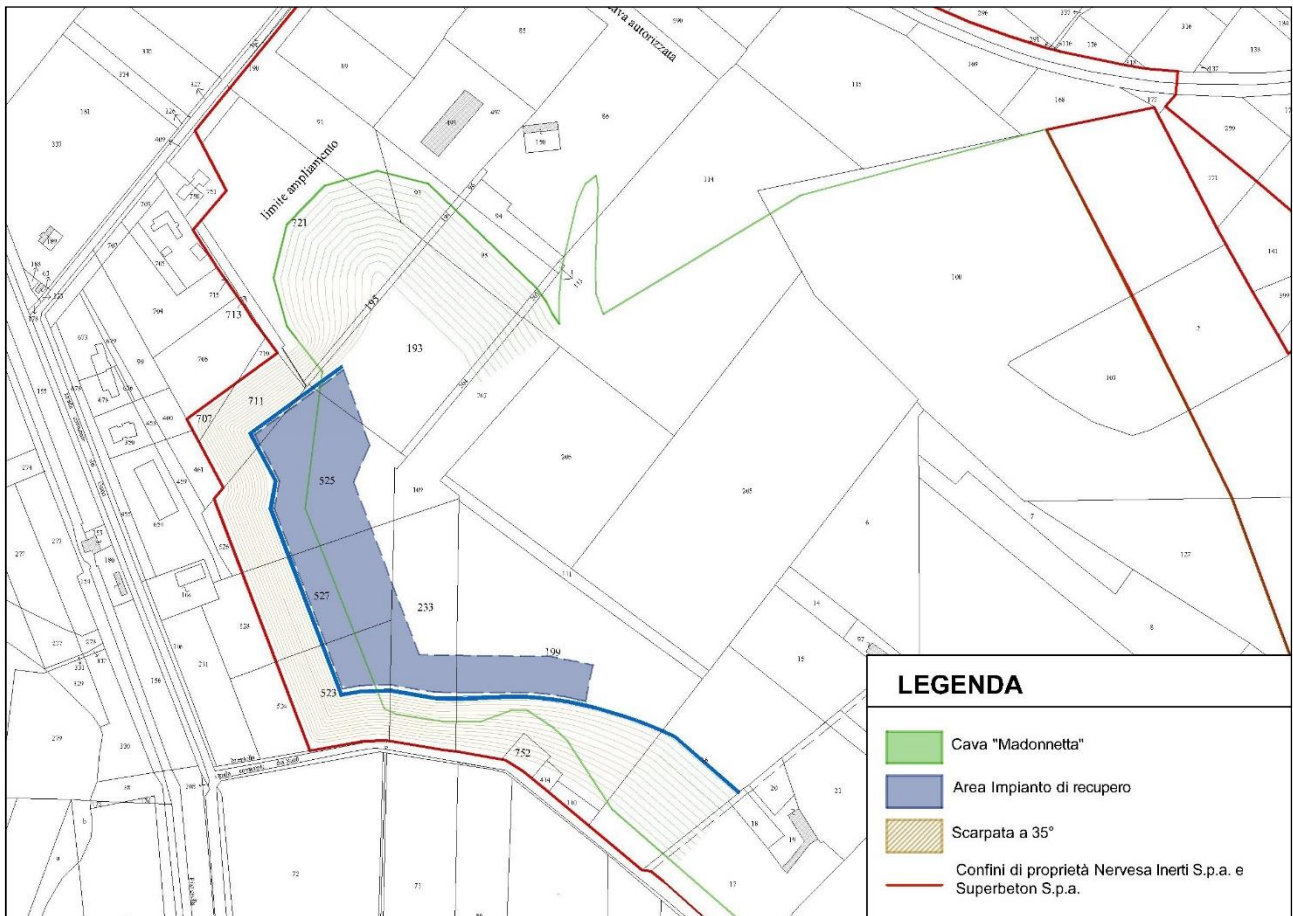

Figura 6: Ortofoto con coni visivi



Figura 7: Confine Ovest (cono 1)



Figura 8: Fabbricato lato Ovest (cono 2)



Figura 9: Lato Ovest (cono 3)



Figura 10: Confine con Via dei Santi lato Sud – Ovest (cono 4)



Figura 11: Confine Sud (cono 5)



Figura 12: Confine lato Ovest (cono 6)



Figura 13: Versante con zona d'ombra (cono 7)



Figura 14: Versante Sud – Est (cono 8)

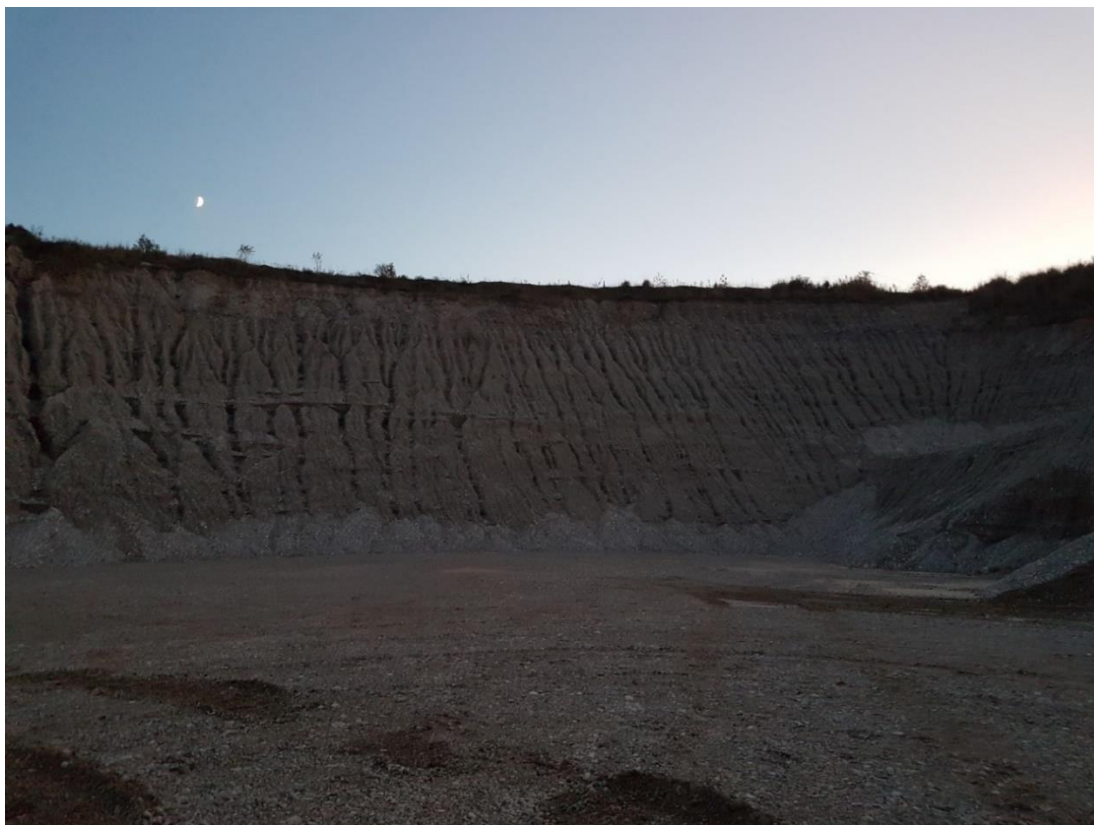

Figura 15: Cava lato Est (cono 9)



Figura 16: Versante lato Sud (cono 10)



Figura 17: Area di cava da 67 m s.l.m. con in vista la zona d'ombra (cono 11)

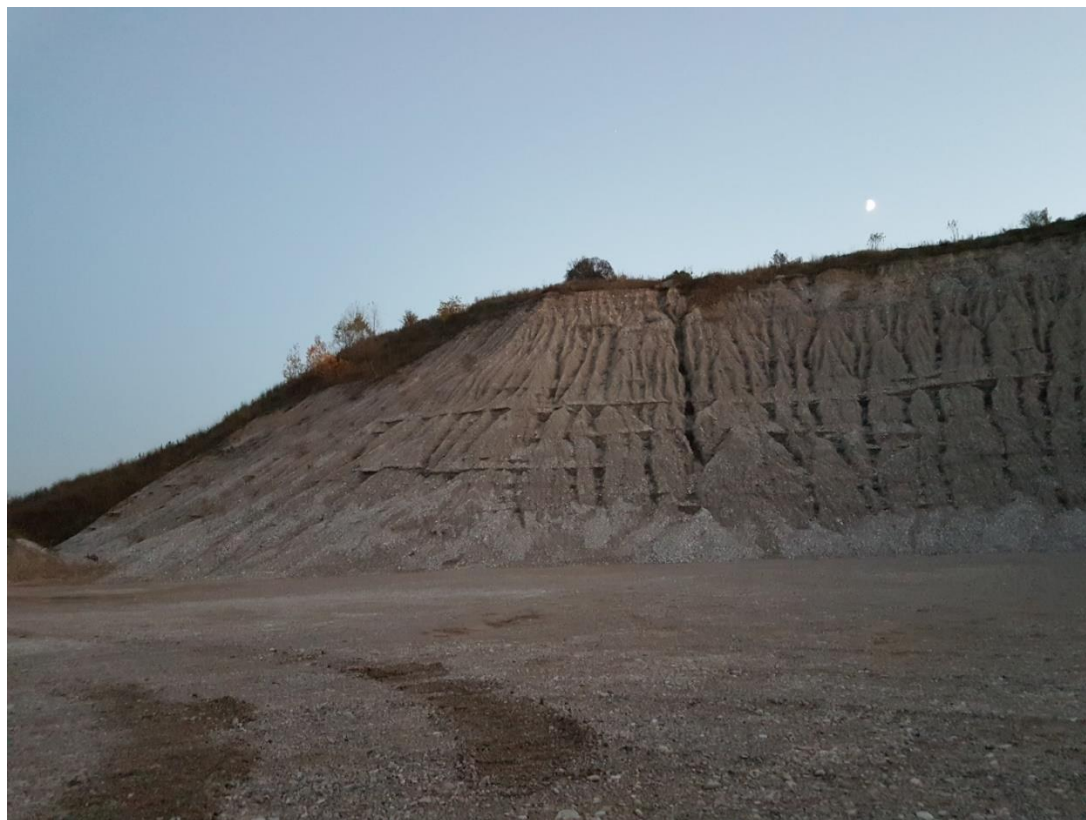

Figura 18: Ingresso della proprietà da Via Foscarini (cono 12)



Figura 19: Ingresso comprensorio di cava Nervesa Inerti S.p.a. (cono 13)



Figura 20: Viabilità privata per l'accesso al nuovo impianto (cono 14)



Figura 21: Fabbricato per ricovero mezzi a Nord dell'area (cono 15)



Figura 22: Nord dell'area (cono 16)



Figura 23: Area di pesa con uffici (cono 17)



Figura 24: Confine Nord (cono 18)



Figura 25: Scarpate di cava ripristinate con canale esistente al piede della scarpata (cono 19)



Figura 26: Limite ampliamento cava attiva con scarpate in fase di scavo (cono 20)

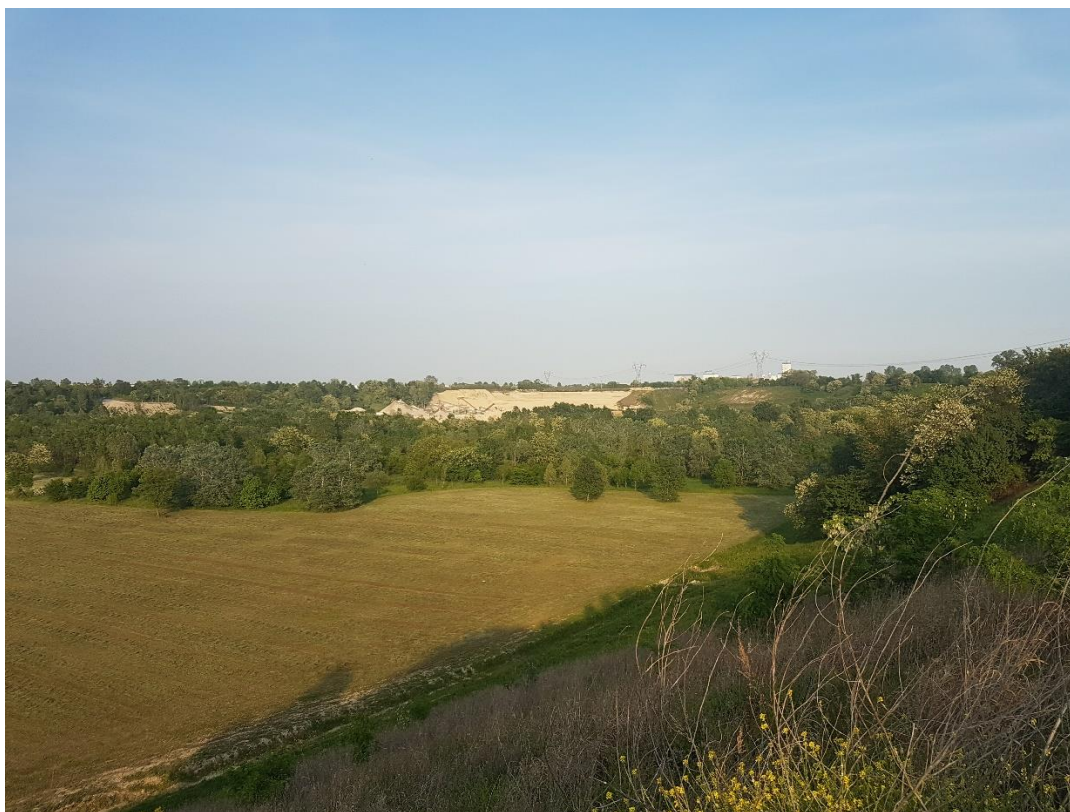

ALLEGATI

La presente relazione è l'elaborato numero 13 all'interno della seguente lista di elaborati e tavole:

ELABORATI DESCRITTIVI

- ELAB_01_RELAZIONE TECNICO DESCRITTIVA
- ELAB_02_RELAZIONE GEOLOGICA E IDROGEOLOGICA
- ELAB_03_RELAZIONE DI COMPATIBILITA' IDRAULICA
- ELAB_04_STUDIO IMPATTO AMBIENTALE
- ELAB_05_PIANO DI UTILIZZO
- ELAB_06_PIANO DI SICUREZZA
- ELAB_07_PIANO EMERGENZA INTERNO
- ELAB_08_PROGRAMMA QUALITA' AMBIENTALE
- ELAB_09_PIANO ECONOMICO FINANZIARIO
- ELAB_10_TABELLA RIFIUTI EOW
- ELAB_11_VINCA
- ELAB_12_PIANO DI RIPRISTINO
- ELAB_13_DOCUMENTAZIONE FOTOGRAFICA
- ELAB_14_DOCUMENTAZIONE PROPRIETA'
- ELAB_15_PREVISIONALE ACUSTICA
- ELAB_16_RELAZIONE TECNICA PER POZZO EMUNGIMENTO

ELABORATI GRAFICI

- TAV_01_INQUADRAMENTO
- TAV_02_STATO DI FATTO
- TAV_03_STATO DI PROGETTO
- TAV_04_LAYOUT IMPIANTO
- TAV_05_PIANO DI RIPRISTINO
- TAV_06_EMISSIONI DIFFUSE
- TAV_07_SMALTIMENTO E RACCOLTA ACQUE